滿洲報

（第三種郵便物認可大正十一年七月廿四日）發行人 西片朝三 編輯人 金念曾 印刷人 金慕韋

（本報價目）每份現大洋五分 每月現大洋一圓一角 三個月現大洋三圓二角 六個月現大洋六圓二角 全年現大洋十二圓 郵費先惠 郵票不收（廣告刊費）一行十二字起碼 一日每行現大洋一圓 特別及長期者另議

大連市山縣通一四二番地 發行所 中日合辦 滿洲報社 電話（編輯部）（長）七五一三番（經理部）四〇三四番 振替貯金口座（大連）三七三番

THE MAN CHOU PAO SHE 142 Yamagatadori, Dairen, Manchuria.

昭和三年十二月十七日

評壇　軍人學生之所爲（知非）

◇學生暴動、軍人販土、一時均見之於中華民國、事出不良、不能獲良好結果、不待問矣、顧在國民黨外之學生、或不免有此動、不在黨籍之軍閥、或不免惟利是圖、今在南京首都、皇皇政府之下、竟亦爲所欲爲、不顧中國之體面、是亦中國之大不幸也

◇蔣介石欲安慰人心、對學生演說、謂不出三年、必收國際平等之功效、夫三年之光陰、轉瞬即至、而南北統一之局面、猶在似是而非之中、今後至如何程度、發生何等現象、仍在不可知之數、蔣氏此等論調、無非與學生以開心丸、冀壓制其風潮耳

◇前次販土之案、尚未了結、陳調元尤而效之、是一波未平、一波復起、前者輕辦、後者必不能重、後者重辦、前者亦不能輕、如果屬實、吾不知政府將以何法處之也、政府今爲此事、特調陳調元入京詢問、竊恐張冠李戴、其中或有假冒、明如國民政府幸勿以事出有因、察無實據了之也

裁厘於六個月內實行
裁厘委員會已經議決

國民政府裁厘委員會於十四日開會議決於六個月內撤廢全國各地厘金（十六日南京電）

主義頗感困難云（十六日南京專電）

英使與王三次會見　意見已歸一致
協定蓋印已向政府請訓

國民政府外交部長王正廷氏與英國公使藍甫森氏之間經第三次會見結果双方意見已歸一致藍甫森公使關於蓋印事件已向其本國政府請訓云（十六日南京專電）

床次業已離滬
正向大連航行中

床次竹二郎氏一行於十六日午前九時由滬乘榊丸出發向大連航行豫定十九日由大連出發赴奉天在奉一泊二十日由奉起程歸國二十三日抵東京云（十六日上海專電）

中日交涉再開
蔣與床次已經默契　大內回日報告田中

床次氏一行中之大內代議士十五日先行由滬起程歸國聞其歸國任務係受床次氏囑託報告床次與蔣主席會見內容於田中首相蓋因床次與蔣主席於十三日第二次會見時双方曾交換精微之意見即日本對於南方諸問題表示確實讓步國民政府對於滿蒙諸問題承認日本大部分之要求互相成立暗默契約大內代議士此次先行歸國報告田中以意動之傳中日交涉今後得以脫離停頓狀態入於進展之機會中日交涉再開已經蔣床兩氏之諒解云（十六日上海專電）

示威運動內幕
挑起政府內部之軋轢　當局如何處分頗困難

關於南京十三日之排日示威運動情詳細調查其眞相概與實情形錄左

王正廷自就任外交部長以來凡經手所辦與列國改正條約頗爲順調現國民政府內部蔣介石馮玉祥胡漢民間起暗鬪是故胡漢民起而反對中國與義大利比利時締結之新約即其一例再加極左派分子深恐改訂條約成功現政府對外信用勢必增高而鞏固其基礎故而挑起政府內部之軋轢借愛國運動爲名糾集中央大學及各級黨部襲擊外交部此爲其中之實在黑幕

據聞此種示威運動爲全國流行之先兆是故政府當局對於此次示威運動之首謀者究竟處以嚴刑（死刑）或取放任

襲擊外交部　完全在反日
有謂爲共黨操縱

上海市黨部有力者數名於十四日王正廷將返南京以前與王氏會見對於王氏辯明如左南京此種舉行之示威運動之反日大會余等曾經參加一部分同志至外交部搗毀閣下之官署顯爲遺憾惟此次示威運動之目的全在反對日本兼因對於田中賺使來華之床次氏使其巧妙對華外交手腕惹起中國民衆之憤慨是以實現此種暴舉所以襲擊外交部完全爲一表面戲劇刻已事過境遷對於閣下絕無不滿萬勿因此辭職云云

據又一消息謂此次煽動學生暴動之內面完全爲馮玉祥之操縱其意在藉此問題彈劾公安局當事者以便安置自己之心服而握南京警察權云（十六日上海專電）

東北問題經接洽　業有具體辦法
陵案主要犯譚溫江押平　商震與記者談話

北平特訊、商震於（十日晚）十時〇五分自車站乘專車出發、送行者有省政府委員李竟容等十餘人

天津特訊、據十一日晨新站消息二時三十五分商（震）專車過楊村、三時二十分專車抵天津新站、以晨曦歡迎人員甚少、僅由省府駐津辦公處人員在站照料云

北平特訊、記者十日晨往訪商震、對現今各重要問題有所詢問、茲撮錄其談話如次、本人赴津問題、須俟今晚決定、至於赴津事項、不過爲海河工程問題、現在籌款一節、業在北平與內國銀行團加譚溫江係周作民等接洽安當到津後尚須與津埠銀行界接洽、所需款項、爲四百萬元均已籌有把握、外國銀行團如日本不要求加入、則國內銀行團可以少認任一百萬、騰出一百萬由外國銀行團擔任而四百萬中、按三一支配以三百萬元作工程費、餘一百萬則作爲購地之用

東北問題、經王次長（徵）在奉接洽及邢（士廉）王樹翰在南京接洽結果、業有具體辦法、並非如往時之空言、不過辦法現在尚不能宣佈耳、邢王等人擬今日赴奉、所言之一辦法、候彼等到奉後當可次第實現、車輛問題、經王次長在奉接洽結果、所有前此由關內運奉之各路車輛、不久可以掃數返還、王次長與張漢卿（學良）等接洽時、係以民生與夫外人觀瞻爲指詞、張漢卿等既能了解此旨、以國家人民爲前提、概允掃數交還、則關內各軍所借用之車、亦須完全交還、方可免人藉口、現在第四集團所借之車、白總指揮已允返還、第三集軍所借者、亦正在調運送還中、即我（商自稱）所留在東車站之車、以備隨時應用者、亦已完全交出、將來需用時、再向路局接洽

駐滿軍瓜代
將請日皇裁可

現駐滿洲宇都宮第十四師團豫定明年三月底歸國所有來滿防軍隊決定派京都第十六師團最近即將奏請日皇裁可京都師團豫備明年四月初開始輸送來滿云（十六日東京專電）

英皇病態　益現險惡

英皇病勢益現險惡舉國臣民均見憂慮之色且爲祈禱蓋因英皇聖體陷於非常微弱之象云（十六日倫敦專電）

中華航空之最高機關
在滬上組成

上海中華航空協進會中樞執行委員會來函、報告組織成立經過、原函如下

敬啓者、敝會依照本年八月一日全國民用航空聯席會議之議決、將南京中國航空同志會、改爲第一特別區、廣州航空救國同志會、改爲第二特別區、西北航空協進會改爲第三特別區、另組中華航空協進會中樞執行委員會爲民用航空最高領導機關、並推定濟深爲當委會主席、際熙兼秘書處主任、鄂公兼宜傳部主任、建中兼組織部主任、靜愚兼航務部主任、立各特別區先後報告改組成立、而國內航空幹線之實施、亦應分頭出發辦理、會經於本月一日在滬辣斐德路四三八號正式開始辦公、用特函請查照、此後關於民用航空進行、我航界不時惠教、共謀實現總理航空救國之主張、無任禱幸、常務委員會主席李濟深、委員張靜愚鄧建中陳際熙凌鄂等十二月七日

東陵事件不日可以開審、現在催侯人犯證物之調集、案中主要人犯譚溫江、業已押在北平警備司令部矣、至歸銘德及津方之一切物證、尚在天津警備司令部內、不日可以解平

閻總司令（錫山）赴京事前兩日曾有來電來平、現尚在航海途中、大概今明日可以抵滬、後當有北來

商震由津返平
在津會協議防備反動分子　又有組織第三勢力之謠傳

河北省政府主席商震氏於十日抵津以來數次由天津警備司令傅作義市長崔廷獻等開秘密會議迄至十三日始行返平商氏此次來津任務頗惹各方面之注意據確實消息最近反國民黨反動分子及共產黨派雖聲明服從國民政府尚未揭揚白日旗之際安福派直隸派等反動分子間密使往來頻繁作何項策畫中商氏爲警備是項策動特來津開重要會議云（十六日天津特電）

據中國官憲消息代理臨時平津衛戍總司令商震氏此次來津之任務係爲警議警戒防備安福派直隸派交通系等之反動分子又據另一消息閻錫山爲對馮玉祥關係及國民政府之將來如何爲擁護自身之立場必要上目下以安福系之策士爲中心糾合舊北洋軍閥作爲第三勢力所謂國民政府反動分子之策動與閻錫山頗有相當密秘連絡閻氏至今日止所發警戒直隸派交通系等之反動分子之密令完全爲敷衍國民政府之面子據聞此種第三勢力結成之運動已歸俱體化專視南京政府及馮玉祥今後之行動如何而定急速進展趨勢故各方面均豫想明年中國軍界必有動搖此種運動頗惹一般注意云（十六日天津特電）

陶安被拘事件
因與共產黨有關　當局所洩出之眞象

關於奉天總司令部拘禁陶尚銘安祥事件曾經發生種種流言蜚語均係臆測之謠傳直至十五日始略洩左之大概眞意陶安兩氏被拘一節因某方面報告陶安二人在東京領得日共產黨宣傳費若干據云此項報告書並附貼有證據書等是故張學良總司令將二人逮捕審問至傳此事件與日本側或楊宇霆有密切關係完全爲捕風捉影臆測之說絕對無此事實云

因該二人既與共產黨事件有關聯總司令爲維持東三省秩序計獨斷將其逮捕拘禁云（十六日奉天特電）

龐雜之膠東
省府三路進討

青島通信膠東各雜色軍隊、近來均積極擴充所部收買槍彈、以爲持久之計、駐煙台之劉珍年、早有統一膠東之野心、祇以時機未至、未敢妄動、近見濟案交涉停頓、又思乘機活動、昨日派兵一部將即墨之金家口佔領、該地各征收機關人員、一律更換、並開赴平度之劉開泰亦奉令南下、將侵佔膠即兩縣北境一帶、以資策應、膠即既下、再向西發展、與駐壽光之朱泮藻、廣饒之黃鳳岐兩聯絡、則膠東之統一可以實現、但其中爲劉軍之阻碍者、厥爲駐膠縣南鄉之顧震軍、聞與南京政府早有接洽近奉國府命退至海州一帶候改編、顧恐南軍繳械、不欲南下、急思在膠濟路以北佔領一地盤以圖自存、近日在諸城膠縣附近、大事征收地丁雜稅、以儲軍餉、並由青島卧去軍衣莊數家、在王台日夜趕造軍衣、以備應用前日派副官孫某到即墨起運砲彈四十箱（前祝祥本所存之砲彈）不意行至勞山太清宮附近、被東北艦隊扣留砲得訊後、已此日人某從中疏通、能否退還、尚未可知、聞顧軍果至膠路以北、與劉軍衝突之期當不遠矣、又東萊黃各部亦因佔地窄狹、其圖向東發展灘縣已歸朱黃之手、近又擬侵佔昌邑高密一帶、擴充地盤、一日與劉軍轄地接近亦未必能相安無事也、國府因避免地方塗炭起見、會委派譚鴻卿爲改編主任、着手改編膠東雜色軍隊、省政府亦派高禮生總參諮爲宣慰使、赴煙台方面慰撫各軍奔走結果、謝文炳、劉志陸顧震、劉桂堂、顧聽國府改編、而劉珍年朱泮藻、黃鳳岐等、因受某方面之運動、迄未明確表示、近來某方面派遣密使、鹽集煙台、秘議舉事、反革命之旗幟日益顯露、宣慰使高禮生亦乘間逼返泰安報告省府主席孫良誠即據以轉報南京政府、政府已電命孫主席派兵討伐各反動軍隊、茲聞其進攻計畫、決定分三路進兵、即東南一路、爲劉志陸之新改編軍、由日照諸城一帶進攻、政北一路爲任應岐軍、由武定廣饒一帶進攻、此外一路爲自濟寧移駐泰安之第一集團第三師第七旅全部、由萊蕪博山一帶進攻、同時並由膠東各縣民團軍援助討伐、總期一舉肅清、聞各軍巳準備整齊、日內即下動員令云

東三省省委假選

緊要啓事

假選投票、業已滿期、但十五日付郵之選票、因里程遠近不一、達到期間、遂有遲速之分、是以仍行繼續發表至十九日或二十日方爲正式揭曉

更正啓事

昨日緊要啓事第二項「假選票紙現祇本日登載一日明日即行撤消」係屬誤登因前日業已聲明也特此更正

發行假選當選紀念特刊

啓者、本報鑒於假選投票、民衆熱心異常、爲鄭重其事起見、現決於假選揭曉後、並於民國十八年元旦本報新年號另用上等紙張加印當選紀念特刊、登載東三省省政府委員假選當選諸氏之小史及其寫眞、爲東北三千萬民意留一紀念特此預告

逐日累計之票數（第四十二日發表之）

奉天

張學良	一七二五〇〇
于鳳至	一五五六七〇
楊宇霆	一五五〇五二
胡若愚	一四八五二八
淑姚靜	一四四七五三
張振鷺	一四四六五一
張宗昌	一四二七〇〇
王毓桂	一三六七五〇
沈鴻烈	一三一一五七
翟文選	一三〇九八九
白崇禧	一一六二三〇
趙欣伯	九三七九一
姜寰	七七四三六
林憲祖	七六五八六
馮玉祥	四五六八九
袁金凱	四一八九三
褚玉璞	三六四七二
李石曾	二六五八四
張懷瞻	二〇九九六
邵力子	二〇九八四
霍同福	一五一五六
趙連軾	一四三四九
吳采新	一四二〇〇
辛廣瑞	一三五七一

吉林

鄒作華	一五七五〇五
張作相	一五七三四八
莫德惠	一四七二八八
劉風竹	一四四六九九
劉哲	一三八五四三
朱津鈞	一三二三三四
翟文選	九九九八三
富占魁	八九三五一
趙欣伯	八一七七一
張學良	八〇六八九
胡若愚	七九五九九
楊宇霆	七七四九三
周淑清	七五八六四
馮玉祥	七〇五三五
韓光第	六八六六六
程國瑞	六四五〇〇
張鼎韜	六〇三二一
白敬堯	五七八〇〇
趙雨時	三八一五九
褚玉璞	二七〇一〇
張煥相	二六三二一
張宗昌	一六〇〇〇
趙憲章	一五七五八
趙驥	一五七〇九
霍同福	一五一五八
靳造華	一四八八九
辛廣瑞	一四七五九
林鶴皋	一〇五九三

黑龍江

萬福麟	一五八八一一
朱光沐	一四九三五三
萬國賓	一四九〇〇三
常蔭槐	一四七八二三
王樹常	一四五四二三
韓麟春	一三八五四四
朱慶瀾	一一四六七二
翟文選	一〇一一二八
張學良	八八五三四
潘景武	八七三八八
褚玉璞	八五一〇〇
吳泰來	七一八六九
白崇禧	六八三五六
榮臻	六五七一八
馮玉祥	四三五三六
吳佩孚	三五八一九
張宗昌	二四五八二
葉楚傖	一八六八六
張作相	一六一二九
辛廣瑞	一五五四二
霍同福	一五四五七
靳造華	一四一八三
閔鳳鈞	一二四三
于右任	一一五四一
王純嘏	一一二一九
董敏筠	一一二一九

奉天

楊振春一三三四　趙憲章一二四五五　高德光一〇三八〇　□庸九〇八六　楊合莊八一八二　張作相七二九二　朱津鈞六五八八　高紀毅五五〇三　蔣介石四五八六　朱霽青四三三一　趙驥四一四四　張敬堯三九一一　鹿鍾麟三八三四　宋美齡三六四二　邢士廉三四五八　莫德惠三三九二　吳稚暉三二三四　何香凝二八八四　張繼二八五三　譚延闓二八四三　臧式毅二八一九　劉廷選二六五八　張之江二六六八　商震二三六八　孫科二三五一　王正廷二三五八　胡漢民二三三一　周守一二二四〇　吳仲賢二〇〇〇　張璧一八六九　關定保一七七二　于珍一六六四　錢公來一六五七　常蔭槐一六三一　劉尚清一五八六　避陞一五八六　于學忠一五六八　于右任一五四三　洪維國一五〇八　孫秀三一四六九　劉鶴齡一三八六　王理堂一三三八　陳興亞一二三三　鄭毓秀一二一九　劉玉春一二〇八　董鳴岐一二〇三　信鵬超一〇九八　姜慶元一〇八三　劉振華一〇三六　齊世英一〇〇八　邢克莊一〇〇三

新造華一三八九　朱慶瀾一〇八七　于鳳興一〇三四　吳佩孚八八一九　林鶴皋八一六六　谷次亨七〇〇八　李宴春五八五九　張之漢四一六九　周淑清四四三九　汪精衛四三一九　宋慶齡四一三一　傅立魚三八六九　方振武三七〇八　蔡元培三五一八　張煥相三四三八　傅作義三三九七　呂榮寰二九五八　李烈鈞二八五六　李宗仁二八四九　何應欽二八二八　閻錫山二八八九　張成箕二六五八　王家楨二五三六　魏益三二三六五　王維宙二三三八　陳奉璋二三五八　李濟琛二一九六　陳友仁二〇〇八　劉哲一九〇三　高介清一七七二　丁超一六九三　黃郛一六六二　臧啓方一六三八　殷汝耕一六一三　孫傳芳一五八六　韓復渠一五八三　張景惠一五三二　韓麟春一五四二　鄒作華一四八六　邢廷棟一四五一　宋子文一三八四　孫顯廷一三一〇　佟兆元一二一〇　孫其昌一二一三　鄭謙一二〇四　王南屏一〇九九　蔡運升一〇八六　楊折一〇五六　王龍惠一〇一六　穆纂多一〇〇八　于冲漢九八三

李德新九六八　王明字九六八　孫逸塵九五九　于致功九三三　張作濤八九六　魯穆庭八九三　顧維鈞八七六　劉寶紳八七四　郭大鳴八五九　祝春安八五四　郭世珍八四〇　黃成孝八三六　李友蘭八三八　孔昭懿八二五　韓隆毅八二四　鮑文樾八一七　安玉珍八一六　何秉□八一六　胡純讀八一四　郭希鵬八〇八　孫祖昌八〇八　張志良七九四　許瀾洲七八六　楊宇齊七八四　葉琪七八三　于險舟七八三　沈振榮七七六　張伯齡七七六　和友竹七四七　孫富山七三三　何玉堂七一三　關朝璽七〇六　寧夢岩七〇四　楊震宇七〇一　唐魁斌六九八　張國忱六九六　金梁六九五　張悅齡六八九　齊耀琳六八九　陳若庸六八五　楊毓珣六八五　秦華六八四　張貴麟六八三　孫中奇六八三　日永貞六八二　王大中六七八　熙洽六七六　姚振鐸六五六　劉德修六五四　王樹常六五三　孟昭漢六三三　唐恒序六四七　李學英六二九　徐鼐林六二八　陳文學六一四　李端六一四　呂世元六一三　于國翰六〇六　韓樹業六〇五　戰滌塵六〇〇　吳景濂五九八　馮子敬五九三　彭士彬五八六　陳紹文五八六　李夢庚五八三　盧景貴五八三　宋文郁五五三　凌印清五五六　祁公亮五五三　程廷恒五一三　胡淑儀五〇一　張漢威四八九　陶□明四八□　陳克正四八六　劉營村四□□　安慶雲四二□　孫仁軒四〇□　□仁甫四五八　何豐林四二八

以下暫略

吉林

朱慶瀾九三三八　王維宙八四五三　吳佩孚七八九三　袁金凱五八九四　姚淑靜五八三三　趙連珙五五五八　張之漢四五八三　王以哲三八八三　鹿鍾麟三八五八　丁超三七五八　何香凝三五三六　于鳳興三三九八　宋慶齡三三五六　胡漢民二九八八　呂榮寰二九八六　閻錫山二六八九　李濟琛二六八三　薛篤弼二六一三　劉廷選二五六九　汪精衛二三六一　邢士廉二三一二　孫其昌二三一四　馮庸二二二三　王理堂二〇八五　臧允一九八八　孫秀三一九七一　魏益三一九二八　劉樹春一九三六　張恕一八七三　于珍一八六九　徐鼐林一八六五　高介清一七五五　常蔭槐一六五三　陳奉璋一六四六　宋哲元一五一九　孫文煥一三九八　王龍惠一三八六　孫仁軒一三五四　伍朝樞一三一八　欒厚一三五八　董鳴岐一二一八　韓樹業一二二三　邵力子一〇八九　韓麟春一〇五八　鄭謙一〇三五　黃成孝一〇三三　魯穆庭一〇〇八　于險舟一〇〇五

孫文數八八九　郭森民八〇〇〇　楊振春七四八一　關雪樓五八五九　初鶴皐五七三　吳稚暉四五九九　傅作義四一〇八　商震三八六九　傅立魚三八一三　蔣介石三六五一　李殿甲三四三六　方振武三三六九　孫科三一八九　王徵二九八六　宋子文二九三六　熙洽二八三三　李宗仁二六五一　何應欽二五八三　譚延闓二三九八　李烈鈞二三三九　程科甲二三二八　宋美齡二一八五　朱霽青二〇九六　苗全二〇〇〇　王正廷一九七一　李石曾一九〇七　張璧一九三六　張景惠一九二六　張繼一八七三　齊耀庸一八六五　蔡元培一七六五　孫傳芳一七三六　陳友仁一六四八　張之江一五三八　洪維國一四〇四　周守一一三八八　韓復渠一三六九　臧啓方一三五四　殷汝耕一三一六　顧維鈞一三三〇　關定保一二三五　邢廷棟一一二四　李銘書一〇八二　信鵬超一〇五三　于冲漢一〇三二　齊耀琳一〇〇八　王南屏一〇〇八　蔡運升一〇〇三

李品仙九四八　萬福麟九三六　馬龍潭九二三　孫祖昌九一七　劉璞八九三　魁陸八八六　劉尙淸八八五　楊折八八一　葉珙八七三　袁奉之八四三　賈文凌八四三　陳國琛八四三　劉澤漢八四三　陶景明八三二　劉寶紳八一六　石友三八一三　鮑貴卿八一三　祝春安七九八　王毓桂七九六　臧式毅七八六　孟昭漢七八四　蔡景雲七八四　曾子周七八三　劉營村七五八　李友蘭七五六　孫中奇七四五　于鳳至七三八　呂世元七三八　王賓善七三三　劉玉春七一六　李宗琢七一三　郭世珍七〇六　沈振榮七〇〇　李桂林六八九　鮑文樾六八六　鄭鄉城六八四　張貴麟六七四　凌印清六六五　霍戰一六六三　臧維城六六五　□銘六五四　李錫恩六五三　王國香六五三　□八蔣作賓六五八　榮孟枚六四四　錢永金梁六五三　李藍坡六五一　王葆會六四三　趙天麟六三三　張雲貴六三三　李德新六一四　姜慶元六一三　馮廣民五九八　齊耀珊五九八　黃恩仲五九四　于國翰五九三　張作濤五九九　于學忠五八六　姚振鐸五八四　張伯齡五八四　馬雨塵五八四　胡純讀五八三　和友竹五七三　何其鞏五五三　趙學良五四九　于長富五四八　陳克正五四六　喬方五三四　蔣雁行五三一　張志良五一九　陳興亞五一八　何子彥五一八　宋文郁五一六　傅耀臣五一六　劉光五一三　張同禮五一三　楊毓珣五一二　彭賢五一一　孫鵬廷五〇六　唐恆序五〇三　李樹滋五〇一　張國仲四八八　榮廷□□　程崇四五八　馬德恩四五六　陳中字□□　岳玉春四八□　□夢岩四六□

以下暫略

黑龍江

張敬堯一二一二四　于鳳興一〇三五一　林鶴皐八四六三　袁金凱六五一三　汪精衛六一三九　趙憲章五五二二　蘇炳文四八一六　趙連珙四九八八　宋美齡四三一六　傅作義三八九四　張煥相三五五三　宋慶齡三五八九　商震三三五四　楊振春三三七一　于學忠三二三六　劉廷選二九八六　張靜江二六四一　蔡元培二六五三　莫德惠二六二八　李宗仁二五八六　孫科二五八三　薛篤弼二五六三　邢道甫二五三八　王理堂二四五三　鹿鍾麟二三〇八　趙驥二二三三　李石曾一九五六　張璧一八五三　孫傳芳一八三三　張之江一七五八　王徵一七一八　孫其昌一六三一　高介清一五五三　朱霽青一四五八　孫秀三一三三五　孟昭漢一二六三　黃成孝一二二八　洪維國一一五六　于珍一一三六　魯穆庭一〇八六　邢士廉一〇六七　巴英額一〇三八　信鵬超一〇二六　馬揚武一〇〇八

精昱凡一〇八九　婁寰九四七　楊宇霆六七八　鄭謙六二八　于鳳至六〇五八　吳稚暉四六八　李烈鈞四七八六　張之漢四〇〇　李殿甲四〇九八　蔣介石三八四五　張景惠三一五　譚延闓三二三六　方振武三三一八　胡漢民三三九一　閻錫山三〇八　傅立魚二九二八　何香凝二七一四　何應欽二六四八　丁超二六三五　喬方二五八五　王正廷二五六七　呂榮寰二五五一　朱子文二五三六　李濟琛二三八一　劉哲二三四八　陳奉璋二三〇〇　鄒作華一九三六　臧式毅一八四三　許瀾洲一七八三　王以哲一七三八　張繼一五三三　馮庸一五三三　韓復渠一四六五　劉尚清一四三六　王維宙一三八一　周守一一三四九　關定保一一九三　張魁廷一一三六　齊耀珊一〇八六　齊耀琳一〇八〇　張學銘一〇〇五　劉寶紳一〇〇九　蔡運升一〇三六　邢廷棟一〇三三

魁陸九九九　王南屏九五六　楊折九三八　于冲漢九三三　魏益三九三三　熙洽九一七　鮑貴卿九一三　郭世珍八八五　王毓桂八八三　董鳴岐八五八　祝春安八三八　李友蘭八三六　沈信芳八三三　關綏璽八一五　何成濬八一三　葉琪八一三　孫仁軒八〇三　鄂雙全七九三　張蘭如七七三　張作濤七五三　孫祖昌七五二　叢永文七四三　李品仙七三八　何其鞏七三二　常蔭廷七三六　孫中奇七三六　蔣雁行七三五　唐恒序七三三　叢其禮七三三　劉玉春七二六　徐鼐林七二五　于長富七一八　蔡景雲七〇九　和友竹七〇五　沈振榮七〇〇　呂世元六八七　陳印正六八六　何秉璋六七二　楊震宇六七二　何玉堂六七二　楊宇霽六七二　孫富山六七二　劉鈞衡六六八　雙發臻六六五　張貴麟六五八　高維嶽六五四　臧啓方六五三　陶景明六三三　金榮桂□□　懷祥五九八　何子彥五九二　孫逸塵五八九　米春霖五八三　白育青五八〇　鼎五八六　顧維鈞五五三　榮華四八九　于國翰四八九　梁忠甲四八九　劉鳳池四八九　楊致煥四八八　邢克莊四八八　陳璽先四八六　楊合莊四八六　姜慶元四八六　高紀毅四八五　孫國封四八三　曾子固四六八　蔡清瑚四六五　甲雙慶四六三　陳興亞四五九　郭希鵬四五九　吉德純四五六　王賓章四五二　金梁四三九　李春榮四三六　康曉東四三五　英順四二八　雷波四一六　王有台三九九　程延恒三六六　周銘祥三九五　趙學良三九四　程崇三八九　王寶善三八九　凌雲三八六　寧夢岩三八六　石靑山三八六　谷金聲三六五　李德新三八五　紹欣伯三六九　張沖文徽三五七　徐英三五三　鍾大鈞三□□　白永貞□□　王家楨三□□

以下暫略

大連

誘拐案已敗露

姦夫淫婦均被逮捕
皮條匠亦同入囹圄

市內永安街百二十番地住戶劉金秀之妻張氏年二十四歲、於月之十日午後乘劉往工場工做之隙、席捲而逃、不知所終、劉焦慮之餘、遂往王陽街派出所報告、祈爲搜查、而該所得訊、因事關重要即轉報沙河口本署、雙方協力秘密進行查訪中而於十五日竟在香爐礁第一區百卅九番戶張宋氏家發見、爲時劉雖擬闖進、將乃妻搶出、但爲恐力弱不能迎敵、遂私往王陽街派出所報告、而該所據報後、遂駕車前往、將張氏張宋氏及胡雲成均提至同所經嚴重審問之下、始判明眞情、查當劉在香爐礁與張宋氏爲隣居時、有苦力胡雲成者、因醉張氏之姿色、故乞鄰於張宋氏之前、祈爲設法並聲明事妥之後、必有重謝而張宋氏、利慾熏心、天良改變、鼓其長舌、天花亂墜張氏一時短見、遂被其誘、胡雲成遂如願以償、日久情熱、勢不兩離但張氏因乃夫監視太嚴、遂於十日乘機脫出、以謀尋生之樂、而飽性的生活、而官署因涉及誘拐故立以誘拐事、實行收押矣

工人外出後竟無下落

各處訪查始知負傷

本月九日午后八時五分許、南滿電氣會社所屬之第四號系統第二十二號電車、自西崗站向水源地方面進行中、於前記時間、行至市內雲井町同壽病院車站之際、適有雲井町一番地、協順興工程局畢蔭堂氏處監工把頭劉鳳來者（年四十六歲山東高密人）竟於下車時趺倒於車站之旁、該電車車掌宋某以乘客卒倒於地、乃停車看視、該劉鳳來亦不省人事、不得已乃報告其所屬之監督及王陽街警察官派出所、檢驗時以「未至車站跳下」爲名、由王陽街警察官派出所警官送至附近之同壽醫院外科施救急之醫療、不意同壽醫院外科主任因傷勢過重、加之不知負此重傷者爲誰、更以負擔醫藥費無人、於十二月十日轉送於王陽街警官派出所該派出所乃即送至大連宏濟善堂、施行治療、然而至此尙不知負此重責者爲何人、警官方面即不加以究查、電鐵會社復以「推出手」三字乾淨了之、幸該負重創主協順與主人畢蔭堂君以該劉鳳來自九日午前三時赴市內各病院仍未返來、於是疑團大起、四出探訊、均無着落、最后於十二月十三日至市內各病院探訊、始由同壽醫院竟無責任及人道觀念的外科主任處探出、轉送於王陽街派出所、畢氏得至王陽街派出所訊問、始知在宏濟善堂、及馳往看視劉鳳來因腦部受傷過重、仍在不省人事之中、於是由宏濟善堂移至市內仁濟醫院一號室正在醫療之中、據該院陳院長之診察、劉鳳來之腦部受傷過重、將來即治愈時、腦力損傷已甚將成廢人、云云

畢蔭堂以劉鳳來家即赤貧、幸有工程監工及畫油畫等技能尙可糊口、此番受此巨創既成廢人、今后其一家老小仰依何人、故日內畢蔭堂氏將提出嘆願書於沙河口警察署及常盤橋南滿洲電氣會社於或程度亦不問其過在負傷者或電鐵會社、要求幾許之醫藥費及慰藉費、俾其家老幼藉以過活云

平田氏要設遊動水族館

明春四月實行

大連實業家平田包定、乘於十五日入港之亞美利嘉丸歸連、氏於東京博覽會建設水族館、更於橫濱建設水族館此回歸連、平田氏以現在所經營之水族館、經營法尙不滿足、計畫設立遊動水族館得滿鐵諒解時、於明春四月即在滿鐵沿線實行、貫徹此後之目的云

大連管內普通學堂長 滿鮮教育視察記（十二）

至五時餘、於是繞轉山頭、西行通過長街、行至頭盤處有旅館在焉、入內少息、而平壤南道署、教育會、特爲吾等在又春樓開設盛大之歡迎宴、出席者有該道廳警察部長（如關東廳警務局長）鐘路公立學校長坂本長政及諏勸谷次兩氏、此外更有超金二視學皆出席、桌間杯盤交錯、珍味雜陳、是時四美俱二難并、一時娛樂、竟忘三國之畛域（時有中日鮮三國人士）賓主言歡、或歌或舞、懽極人生之樂趣、酒酣宴罷、言告言歸、途中練光亭、爲文祿之役、爲沈惟敬、小西行長兩員大將、媾和會見之所、迨至旅館、已九時餘矣

△平壤市內之大觀

廿十四午前九時四十分出發途中經過地方法院門首、李王離宮旁側（現爲醫院）參觀商品陳列所、內有朝鮮人參作爲模形、描寫其生活狀態三枝五葉、上頭開有紅花、狀如缸大、叢生其上、彷彿如紅珠纍纍、各種物品、陳列滿室、而朝鮮磁器頗帶古風、九時五十分至平安南道拜謁、十時五分至平壤南山女子公立普通學校參觀

△平壤南山女子公立普通學校現狀

此校地在平南道平壤府南山町於民國十年四月二十二日設立、備品費共計七萬七千九十三圓四毛六分、本年經費合計一萬六千六百九十圓七毛九分、每學級平均備品費、五十七圓二毛六分、消耗品五十二圓一毛九分、每增一學級之經費、爲一千三百八十二圓、五毛六分、職員俸給平均金八十七圓九毛九分、旅費每人平均金十八圓、共有十二學級、生徒七百六十二名、職員十三名、教員住宅僅有一處、惟該校長得以居之、現在校長尾園房之助氏、無擔任學級

奉天

保安會依然存在 張漢卿爲主席

組織省政府國府頒來委任
三省實施黨治爲期將不遠

據某方較確消息云奉國和議事項雖於表面未曾具體妥協但實際已醞釀成功矣現在東三省政局之變更已經總司令與國府議妥援照國府組織各省省政府成案組織之三省各設軍事政治執行委員會一處分委主席及委員編制之奉省政府政治委員已由國府委任楊宇霆吉省以誠允任之江省則任常蔭槐氏此項委任已由國府頒到交由東三省臨時保安委員會存轉至統馭三省之機關國府已允將保安會保存張漢卿氏任爲主席統治之至於三省軍事委員長之人選正在與國府核議中尙不悉屬爲誰氏云云由斯觀之三省實施黨制爲期當在不遠矣（化）

禁路員吸食雅片

交通委員會頃通令各鐵路局略謂鐵路爲國家官本營業商民轉運機關關係至爲重要路務之整頓應須何等愼重整頓之方尙在主要人員之計劃其實際之施行仍須路員一致振刷精神敏勉圖之近年來奉省各鐵路人員弊案叢生幾無靖息生叢之故端在感染嗜好既多收入不足維持由而生起嗜好之端既多但無能愼於吸食鴉片者鴉片之害非惟耗時靡金尤能使精神衰弱精神一衰所負任務當必無力奉行並總司令已嚴格限期併與禁絕法令俱在豈其忘乎故本會鑒此特令該局對於路員倘有感染此種嗜好應准寬限一月從速禁絕如逾期發現決定撤差并送交司法機關依律治罪決不迴護云云（化）

教育廳考成梨樹縣學務

盛春溥報告

奉天教育廳訓令梨樹縣知事一二〇七號內開案據該縣視學盛春溥呈稱窃查梨境自入夏以來盜賊蠭起小者十成數群大者千百爲彝到鄉劫民不得安致署假後鄉校多未遵期開學僅就城鎭各校視查除兩天例假未克視查外計查學校十七處合爲五十四級所有各校應興應革各事項均經隨時指導茲謹將各校教育實在情形暨擬改進意見繕成報告量表除分呈梨樹縣署外理合檢同各項書表一併備文呈送恭請鑒核施行等情呈報告書調查表各一冊概況表二份前來查教員林靜山教法嫻熟成績優美應傳令嘉獎校長叢鳳九卲作霖卓育化賀成章等辦學出力訓育主任趙芳亭訓管雲白雲岫馬淑貞葛萬林陳劍書趙蘭清鄭樹棻陳樹珊邢夢周張子民王春先劉永昌林景森等教法優良成績可觀均堪嘉尙校長王鳳先守成有餘創設不足應飭力圖振作以觀後效教員宋化宣宋化龍崔振邦魏吉成蘇奉林劉貞九李春青馮梓琴崔淑芬趙廷珍吳玉成張書鑾方永祥高步雲孫秀芳孫賢廷馮志洸曹玉芬等教管稍差均應飭改良教員董俊升李國華林淑貞丁惠卿許嘉良葛毓英等教法太差成績亦劣均應嚴予申斥教員馮桂媛邱連仲等教管荒疏講解錯誤應各記大過一次縣立師中學校學生膳堂缺如並浴室亦已坍塌縣立第四小學圍牆多就傾圮均應籌款建修九區村立一小區立三小八區區立四小校舍均不固定應妥速購地另建以謀永久而便設施此外該視學所陳各節亦屬可行除指令外合行令仰該縣遵辦具報此令（天）

警察廳會議事項

省會警察廳長白銘鎭氏現爲愼重防務以資持地方治安計特於十五日召集各署署長保安偵緝各隊長並各科員巡官等三十餘人大開會議共討論事項計有左列數端（一）對於境內戶口認眞調查以防奸宄及其他亂黨潛匿（二）對於旅館客棧之往客嚴行偵查以防匪徒潛跡滋出（三）派便衣勤務探警等按日不分晝夜分往各雜人薈萃之區及娼寮妓館從事明查暗訪倘有行跡可疑者即行帶所訊辦以杜匪徒亂黨之潛踪匿跡（四）認眞調查車廠下處之戶口以免窩藏匪類（五）各區勤務責由署長認眞督飭辦理巡長以上之警官須加班出勤聞尙有其他添設崗卡及整頓勤務事項數條日內即可通飭遵照施行（提）

清鄉分八大區

各委專員負責剿捕
奉省匪患可以肅清

奉天全省清鄉督辦陳奉璋氏現以多防吃緊各屬匪患時有所聞對於剿捕事宜自應劃分區域以資分別堵擊而收實效特將全省五十八縣劃分爲八大區分別委派幹員負責籌劃督飭剿辦匪徒事宜藉收肅清之效用保地方治安云（提）

于主任到差任事

奉天財政廳長張振鷺氏現查該廳稅契主任另有委用所遺之缺未便虛懸查有于鏡臣者堪以勝任特於十三日委任于氏接充斯職以專責成聞該氏奉委後現已到差任事（提）

隊長遺失記章 准予註銷令

東三省保安總司令部據陸軍鐵道大隊隊長曹耀章呈據職隊第三列鐵甲車隊長高英奎稱該列車隊第二分隊長張殿順於本月十一日在南大寺車站淺巡停止時率士兵賽球運動致將所佩第三十八號記章遺失遍尋無着誠恐落於匪手發生意外請俯准註銷等情總司令據此除指令准予所請並通令各軍事機關及各部隊知照外現咨行省署轉令各屬一體知照（提）

騎兵旅添委旅附

東北騎兵旅一二三六四個旅改編併爲一三兩旅曾誌本報開第一旅々長已委郭鳳林第三旅長委張樹森二氏充任至於被撤之二六兩旅長王寶田董印湍二氏茲經張總司令委任董氏爲第一旅々附王氏爲第三旅々附以資襄助旅長辦公云（賀）

爲愼重埠政 建築須請准

否則從重罰辦

奉天省城商埠局總辦李法權氏對於埠政力謀整頓迭次計議不一而足現爲愼重埠政之進行計特重申前令佈告閭埠人民對於房屋牆垣一切建築均須呈局調驗許可後方准動工否則查出從重罰辦以儆效尤而重埠政（提）

李總辦有辭職說

據政界消息東三省官銀號總辦李友蘭因事具呈總部懇請辭職張總司令將有允准之意所遺總辦一席擬調委總部軍需處長兼財務稽核處長魯穆周氏繼任云（提）

雷處長知人善任

東北憲兵司令部偵緝處長雷恒成氏任職以來勵精圖治對各人員尤嚴加考成近查北市場分處一席出缺特委隋冠三接替按隋氏歷充軍警要差與情融洽今番駕輕就熟定能勝任愉快若雷處長者可謂知人善任矣（賀）

易防練兵 赴寗與議

決難實現

近日各報喧傳之南北軍隊互易防區教練兵隊並蔣總司令電召張漢卿總司令於本月末旬赴甯參與行政會議各節消息傳來早爲一般人所注目特向張總部人員訊悉張總司令雖得國府如斯函電而總司令得悉後因三省地處邊防及當地黨氛未靖之際對於赴甯與議事實尙難談及互易防區練兵之事茲時間內外各省軍隊甫經改編大體尙未修整普通軍隊尙未教練精諳易地教練練兵赴寗與議二事決難實現云（化）

省公署委任洮昌監察員

奉天省長翟文選爲整頓吏治剔除積弊經政治會議決定於三道區設置監察委員並規定監察章程頒發在案茲據確訊省署於本月十四日委任劉潤之爲洮昌道監察委員云（天）

飭撤除軍用電話

張漢卿總司令以衛隊第十九師自軍事結束送奉即行駐於沈東山咀子兵營彼時地方未靖爲便利調動計曾飭三四方面軍通信班於省城山咀子軍營間架設軍用長途電話以資傳達消息所便調動茲因該師現已奉令調駐省垣遂飭該班將此線電話迅爲撤除該班奉令當於昨實行撤除具報總部云（化）

十九師野外演習

第十九師師長王以哲以該師所有各部隊及機關槍迫擊炮特種隊屯信各連茲者行將合編爲第一旅將對於野外混合教練自宜實地演習且際茲嚴寒氣候尤宜煆煉體格向總司令請准舉行野外耐寒大演習於月之十五日率帶全部赴北門外一帶實行演習（化）

籌設双同鐵路訊

東三省交通委員會消息京奉路局長常蔭震爲發展双山縣迄於同江口間之交通計已向該會請擬由局撥出建設材料及經費敷築此段双同鐵路已蒙委員長之允許故該局長現已遣派技師前往該處實行勘測開工之期預定明年二月間所需經費估定現洋二百萬元云（化）

哈爾濱

遠東反赤激昂

食粮問題所引起

頃據由東路歸來之某君云爲近海參威地方一般人對於蘇聯政府反抗氣焰非常高昂其原因一則係食糧不足政府當局並無何等之救濟再則爲政府當局對言論弁以高壓之手段對食糧不足之新聞不准揭載或討論批評以此激起公憤大有揭杆而起之勢國家保安廳探得此訊一面佈告禁止集會結社一面全體出動大事搜捕於三數日內捕獲二三百人故近日逃入我國間島各處々反赤俄人非常之多云（仁）

杳各縣清鄉成績

吉林清鄉督辦者於日前通令各縣凡本年內縣境共發生盜案若干起經獲若干起與未破獲盜案之原因須逐一列表詳細具報以憑考核并將該縣警甲與股匪歷次接仗所獲之匪人數目槍彈馬匹及打回人票共計若干亦須列入以憑照章請獎本縣署已奉到此令云

奉俄領秘密來哈

奉天蘇俄總領事古茲最卓夫氏下榻於本埠蘇俄領事署內與本埠俄領麥里尼克夫氏有所接洽行動非常詭秘一般俄人前往請謁者亦多不接見故該氏此次來哈中外人對之均甚注目云（仁）

留俄國學生去哈

日前由莫斯科返奉之留俄中山大學校卒業生五名因係廣東人下車以後投宿於北京飯店連日謁見各當局並經當局斡旋向滿鐵請求一等免票滿鐵當局以此前例當即拒絕聞該生等已於日昨晚車南下晉京云（仁）

遼源

委定四洮分院長

四洮路鄭家屯分醫院長崔儒寬自經辭職赴省長路任務後遺席並未委人均由調劑員黃開平君代理茲者已經該局委總醫院醫官王者蘭君接充業已發表約三二日即能到院視事云

營口

褚玉璞莅營

前直隸督辦褚玉璞氏於昨十三日晚六時抵營下榻於張宅此行純爲慰問親翁之病並聞三二日內即行南返云

高局長訓示屬員

營口稅捐局長高仲三氏爲整飭稅務俗收稅款起見擬于日內召集各分局卡主任來局會議討論關於稅收增加比較及飭所屬稽查偷漏云

長春

車站上冠蓋往來

吉林國防軍旅長趙維楨那占清兩氏前奉張保安司令電召晉省會議改編事宜公務告竣後於日昨下午八時三十分搭乘吉長列車到長趙維楨氏下榻於大世界旅館其那旅長則在福順棧休息於今晨八點四十分遄返双城濱江防地云又黑龍江軍長萬福麟暨呼海鐵路總辦高雲崑均於日昨過長北上云

騎兵旅編定

東北陸軍騎兵第十六師奉令裁撤改編爲國防軍騎兵旅茲將該旅新編制法及官長姓名士兵詳數列下計開吉林國防軍騎兵旅中將旅長常堯臣第一團長劉國權第二團長張廷弼第三團長管永勝以下少校連長王玉山等十三員又參謀處參謀長龍沛副官處長霍剛軍械處長蘇潤濤軍需處趙連陞軍法處長艾慶餘軍醫長孫景陽獸醫處長魏景全書記處長田艷南此外有中校參謀一員少校參謀二員上尉參謀三員中尉副官二員少尉副官二員又軍械處少校一員上尉兩員少尉一員又軍需處三等軍需正一員一等軍需二員二等軍需二員三等三員又軍法處一等軍法兩員又軍醫處一等軍醫一員一等司藥一員又獸醫處一等獸醫二員又書記處少校書記官一員上士十四名中士二十三名下士二十五名云

楊團長因公斃命

駐農安縣騎兵三十三團團長楊廣慶氏前於本月十日奉旅長電命着其來長列席會議該團長奉令下即由農乘十七號之興埠行電車行經萬寶山附近因速力過猛該汽車竟爾顛覆致將楊團長腦部震動極重移時斃命另由隨從兵電告本埠騎兵辦公處常旅長得悉急電吉林保安司令部所有三十三團團長一席另委劉國權氏接替云

開原

令調查僑民

開原縣公署頃奉交涉總署訓令云以在各縣居住之各國僑民戶數人數所及經營之事業亟應調查以備考核而資易於辦理外交爲此令仰該縣遵照務將管境內居住之各國僑民調查具報云

蓋平

分庭改法院

據法界傳出消息最高法院東北分院現已成立多日孟院長爲完成司法獨立擬將全省各縣無論地方廳分庭司法公署均一律改爲法院刻正計劃進行之際云

警備隊改編

駐防本邑之東邊警備隊到蓋以來軍紀嚴明而任子和管帶勵加整頓不遺餘力茲聞有改編省防軍由省長直轄之說不知能否實現果能實現對於保境安民尤能注重云

●更正● 查本報十五日東三省新聞長春欄內載有楊團長乘車受創一節確係東北陸軍十六師卅三團團長楊廣慶因奉常旅長電召由農安來長道經萬寶山附近被所乘之汽車顛覆受傷當日由常堯臣旅長知照矣本報訪員誤刊爲第八旅十四團楊團長確係一時傳聞之誤合亟更正

穆棱站代派處啓事

啓者本報報費向以現大洋爲本位如交其他鈔自應按市價折合本代派處爲便利閱者起見收哈洋者近來滙水忽而提高六元之譜十二月份之報費亦當稍爲增加每份暫增收哈洋一角恐未遍知特此聲明

穆棱站代派長謹啓

大連關佈告第三七四號

爲佈告事照得本月二十二日爲冬節二十五日爲耶穌降誕祭各休息一日此佈

中華民國十七年十二月十五日

大連關稅務司北代眞幸

齊克昂齊線開始營業廣告

爲廣告事本路昂齊線（由昂昂溪至龍江）工程告竣定於十二月十日起開始通車辦理客貨營業並與洮昂路實行客貨聯運以利行旅而便商人茲將行車時刻列於後欲知詳細章程者請至洮南總局車務科或本路各站詢問可也恐未週知特此廣告

附齊克昂齊線行車時刻表

昂昂溪開十六點三十分龍江到十八點（接洮昂路十一次車）

龍江開六點三十分昂昂溪到八點（接洮昂路十二次車）

聲明作廢

啓者鄙人於本月九號行至新義州旅館夜間被竊丟失行李等件內有鄙人護照一紙及名片一盒々李廣友名下護照一紙亦同被竊誠恐不法之徒藉端生事今特登報聲明中外諸君幸注意焉

撫松縣區保長張桂芳啓

願辦本報分社者鑒

逕啓者如有希望在本報未設分社之東三省各縣而新設本報分社者希直接向本報函商必當照章速與准許也此佈

本報經理部啓

冬天的兩件事破損皮膚

就是吹冷風和洗熱水凡皮膚嬌嫩者都有破裂潰爛或腫痛的可慮還是趁早購備如意膏以防萬一因爲如意膏是最新科學發明的皮膚專藥以之治瘡膚固奏奇功以之保膚亦屬奇效浙江遂昌城南金印巷華君絢清來書云「鄙人曾患此肢乾枯皮膚開裂有時發癢搔破即流黃水多方調治迄無見效後擦用如意膏即見皮膚潤澤痛癢悉除」足見此膏眞爲皮膚之至寶也凡經售西藥者均有出售或直向上海江西路六十號如意膏韋廉士醫生藥局購取每一匣大洋六角每六匣大洋三元郵力在內收用郵票

注意◎

嚴冬將至禦寒燃料應急籌備本溪所產塊煤是爲頂上妙品試將其利益列下

一、火力最能耐久　一、可以省却人工
一、使用最能合宜　一、經濟可以節省
一、白烟保持清潔

既有以上五利是爲家家合用之物而中小塊均經水洗並以新式機械篩過中塊小塊是一律絕無粉煤在內此項煤斤南滿存煤儲多量備蒙試用即希向各地除滿販賣所存煤場購買不勝歡迎之至

本溪湖煤鐵公司謹啓

京奉奉海兩路聯運廣告

十二月二十五日起貨聯運實行

爲通告事查京奉奉海兩路現已定由民國十七年十二月二十五日起實行客貨聯運所有兩路各指定之聯運站間均可發售通票合行登報俾衆週知茲將聯運站名列後

聯運車站

京奉路　奉天城站　南滿路站　皇姑屯　新民　打虎山　溝幫子　盤山縣　營口　錦縣　綏中縣　山海關　秦皇島　北戴河　北戴河海濱　昌黎縣　灤縣　唐山　塘沽　天津東站　天津總站　豐台　北京前門　通遼　彰武縣　新立屯

奉海路　奉天站　撫順　營盤　清原　山城鎭　海龍　東豐　西安

京奉鐵路管理局啓

吉海鐵路工程局廣告第二號

查本路自朝陽鎭至磐石一段業經開車營業現由磐石至小城子線路工程復經完竣不日將達煙筒山所有由朝陽鎭開行之客貨列車訂於本月十五日進至小城子站所有蒿麥楞小城子兩站即於是日起開始辦理客貨營業除將行車時刻另行訂定列表附於後外恐未週知特此廣告

附表

吉海鐵路工程局
混合列車時刻表
中華民國十七年十二月十五日實行

上行（北行）			站名	下行（南行）		
十二次				十三次		
時	分				時	分
午前7	00	開	朝陽鎭	到	4	50
8	02		靠山屯	開	3	48
8	04	開		到	3	46
9	00	開	磐石	開	2	50
9	20	到		到	2	21
10	16		蒿麥楞	開	1	25
10	37	開		到	1	23
11	50	到	小城子	開	午後零	10

訃

鼎惠懇辭如蒙賜唁請寄　青島東華旅社　天津法界國民飯店　奉天南滿站福順　大連西崗子天后宮（寄設大連西崗子天后宮內）

不孝宗昌罪孽不自殞滅禍延顯考錫五張府君痛於中華民國十七年十一月十日即夏曆戊辰年九月二十九日子時壽終連寓正寢距生於咸豐二年正月初九日未時享壽七十有七不孝侍奉在側親視含殮即日遵禮成服暫借西崗子天后宮擇期扶柩回籍安葬叨在鄉世寅友誼哀此訃聞

孤子張宗昌泣血稽顙

齊衰期服孫濟寧盛濟泣稽首

謹擇陰曆十一月十四日十五日十六日十七日即陽曆十二月廿五日廿六日廿七日廿八日成主祭領帖

洪德公司

本社電話　本埠訂報四〇四二　編輯事項七五一三　接洽廣告四〇三四

肯吃苦

（許士驥）

中國民族、最富吃苦精神、這是西方人所贊美的、不過有自動的吃苦、也有被動的吃苦、中國自軍閥專政、內亂頻仍、災害并至、民不聊生、弄得老百姓吃不盡的苦上天無路、入地無門、這是受環境的逼迫、不容你不吃苦、這是屬於被動的一方面還有近年發生種種的慘案如萬縣慘案、漢口慘案、五卅慘案、五三慘案、爲民族流血而吃的苦、更是筆難盡述令人髮指、我們既吃了這千辛萬苦要是發奮雪恥和自强惟有自動來吃苦、爲救濟的不二法門、教育家、自身能夠吃苦、然後纔能叫人吃苦那麼這種征困苦中、奮鬬的教育、方是眞教育、軍事家當戰爭時、能夠不畏强敵、身先士卒、休養時、而能甘苦與共、以身作則、這纔是有價值的軍隊、政治家、能洞觀時勢、體察民情、因民之所利而利之、因民之所害而革之、並且有「先天下之憂而憂、後天下之樂而樂」的刻苦精神、在政治上、纔有刷新的希望

軍政部長馮玉祥氏、到京之始、就上國府呈文、對政治工作人員、主張嚴格任用、以減薪專職、甄拔眞才、以省國帑、最近在軍政部對職員訓話、說、我希望在行政院服務的朋友、要過農村中的平民生活、早晨起來(老爺)出外挑水、(太太)在家做飯做好就吃、吃了即上機關辦公、天天如是、不要像從前官僚的衙門、又說十七年來政治上糾紛不已、變亂的原因、不是你打倒我、就是他打倒你、打來打去、沒有別的、無非總理所說的飯碗問題、民生問題而已

力行吃苦的教育家陶知行君在他的著作、「中國教育、改造自序裏說、「我曾下了一個決心、凡是爲外國教育制度、拉東洋車的文字、一概删除不留、所留的、都是我所體驗出來的、所以我所寫的、便是我所信的也、就是我『所行的』他主張教學做合一、并且要、農夫的身手科學的頭腦、改造社會的精神、這樣腳踏實地的做去、纔是從吃苦方面進行的眞實教育、我們貴國大多金迷紙醉放浪形骸縱慾率性日度其浪漫生涯國家的安危和人民的疾苦、他簡直做夢都沒有想到、吃苦的精神、恐怕飛九霄雲去了

歷史叢談

（四十九）

名譽（續）霍光、張安世、韓增、趙充國、魏相、丙吉延年、劉德、梁邱賀、蕭望之、蘇武、十有一人、爲麒麟閣功臣、論功也、霍光爲顧命大臣、以伊尹之志、行伊尹之事、功居第一、他人固莫敢與爭矣、張安世、名列前茅、亦屬無愧、而韓增、劉德、梁邱賀、其功若何、史冊不少概見、而赫赫有名之蘇武、名列孫山、抑獨何歟、或謂榜重兩端、正第一與倒第一、皆雖得之位置、今以大將軍、博陸侯、居正第一、而以大節昭昭之典屬國、居倒第一、正所以尊蘇武、直與霍光並重矣、此說然乎、否乎、姑存焉而不必與辨也（漢宣甘露三年）鄧禹、馬成、吳漢、王梁、賈復、陳俊、耿弇、杜茂、寇恂、傅俊、岑彭、堅譚、馮異、王霸、朱祜、任光、祭遵、李忠、景丹、萬修、蓋延、鄧彤、姚期、劉植、耿純、臧宮、馬武、劉隆、二十八人、爲雲臺二十八將、又益以王常、李通、竇融、卓茂共爲三十二功臣、而馬援不與、避嫌也、烏乎嫌、明德皇后、馬援女也、以椒房之親、列與功臣似乎循私故屏不與、嗚呼差矣、以德冠後宮之馬皇后、竟掩其父之功、試問椒房之親、有功不賞、有罪亦將不罰歟、功不賞而罪不罰、無惑乎西漢亡於外戚、賞罰不明故也、且來歙比蓋延、來歙之氣節勝蓋延多矣、何以蓋延與而來歙不與、況來歙使隗囂、與功匹隨何、雖隗囂反覆、而英布叛漢、遲早不同、而歙策略陽、終成得隴望蜀之功來歙豈亦椒房之親耶、何與馬援並落孫山外也（漢明永平三年）杜如晦、房玄齡、虞世南、褚亮、姚思廉、李玄道、蔡允恭、薛元敬、顏相時、蘇勗、于志寧、蘇世長、薛收、李守素、陸德明孔穎達、蓋文達、許敬宗、十有八人、爲瀛洲十八學士十八學士中、惟許敬宗、晚節大壞、武昭儀立爲皇后、敬宗成之、敬宗與徐績成之此褚遂良所以被斥、長孫無忌所以被創、武氏所以改唐爲周、皆敬宗之力也、夫杜如晦、稱王佐材、榜首爲治世能臣、榜尾爲亂世奸雄、亦榜重兩端之意也歟（唐高祖武德四年）長孫無忌、趙郡王孝恭、杜如晦、魏徵房玄齡、高士廉、尉遲敬德李靖、蕭瑀、段志玄、劉弘基、屈突通、殷開山、柴紹長孫順德、張亮、侯君集、張公瑾、程知節、虞世南、劉政會、唐儉、李世勣、秦叔寶、二十五人、爲凌煙閣功臣、晝工也、戲劇所稱程咬金、即程知節也、徐懋功、即李世勣也、秦瓊、即秦叔寶也、此閣功臣、文武並驅無所軒輊、杜詩云、凌煙功臣無顏色、將軍下筆開生面褒公鄂公毛髮動、英姿颯爽來酣戰、此詩論武最詳、功臣中武多文少、所謂撥亂用武、興朝之氣象也（唐太宗貞觀十七年）

醫學博士

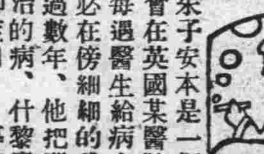

（銀）

朱子安本是一個目不識丁者曾在英國某醫院充看護夫、每遇醫生給病人診病時、他必在傍細細的瞧看、如是經過數年、他把那醫院裏頭診治的病、什麼癆病症啊、花柳症啊……等等的名詞、記了許多、他見這醫生的生涯是很好的一種生意、他便意想天開、也想去作醫生、於是過了數日、就呈上辭職書高高興興的在一條熱鬧的馬路上租了一所樓、屋裡佈置些個家俱架子、並買上了各種的藥品、什麼勾子剪子、刀子、針啊……等等的買了一個齊全、門口兒高高的懸着一塊大匾、大書而特書曰「英國某醫學專科學校畢業生朱子安大醫士」

他的手段很圓滑、口才很敏捷、而且長的也很是不壞、當時穿上一身新洋服、鼻上架着一付金絲托力克、手裏拿着一枝很明亮的文明杖足上穿着一双黃色的皮靴、走起道來咯登咯登的山响、人們見他這樣的架子、自然全都很信服他、所以他的名兒便漸漸的大起來了、聲價兒也慢慢的高起來了、這天他正在屋裏喝茶、就見門簾一啓、走進來兩個人、頭一個年紀有十八九歲、後面的也不過三十上下歲、他一看就知是來診病的、便站起來迎進裏面、就見那年紀大的說道、這是我們少爺、因爲這幾天很不舒寬、大概須是受暑、請大夫用心診治診治？子安道、受暑嗎？好辦、你放心吧！這有什麼大緊、一面說、一面給那人診脈、聽了聽舌苔、又拿過來攝氏寒暑表、照例給那人含了含、看了看熱度、便由架子上拿過來一瓶子藥說道、這是安母尼那、吃下去、出了汗、那暑就散了、那僕人接過去就給那人吃了下去、子安就教那人睡在一張牀上、那僕人就在牀邊守着、子安仍舊去喝茶、並把雪茄烟點着、慢慢的吸着

過了一會、那僕人忽呼道、哎喲、少爺的手指怎麽變了色了？這是什麽原故！請大夫看看吧？子安道、不要緊過一會就好了、不多時那下人又呼道、不好不好！少爺的臉都紫了、子安聽着也吃了一驚、忙々的走過來一看那少年鼻子也不呼吸了、眼也沒有神啦、果然是死了、那僕人見主人死了、便跳起來和子安拚命、門外的僕人們一聽這種聲音、也全都闖了進來、問明這事、不由分說、把屋內傢具陳設、乒乓々々的、打了一個落花流水子安一看不是路兒忙跑到他的密室裏去、直待他們全都走後、方才敢露出頭來、見一切的物品、早已打得粉碎只有門口的那塊招牌還完完全全的寫着「英國某醫學專科學校畢業生朱子安大醫士」

學生文藝

邀友人賞菊啓

（熊岳高小二十級第一學年學生周啓昆）

某某仁兄先生足下、別後未晤、想念殊深、邇維起居安善爲頌、深秋以來冷霜時降、草木零落、百花枯萎、眞肅殺之景況也、弟處花園中、菊花盛開、獨能孤芳自賞、挺然秀擬、不隨萬物以歸於盡其品格有足多者、用敢函邀、足下、於星期日、乘車過我清賞、如蒙允諾、斷速覆示、弟當掃榻以待也

專此並請

淸吉弟啓昆鞠躬九月九日

筆情韶秀老練之至

級任姚舜華評

哥侖布論

（黑山縣立第一小學校高十七級學生）（王鶴宸）

赫赫五大洲、博博九萬里、發地球一新大陸、成人生一大名譽、爲人羣中之英雄豪傑者、噫此何人哉哥侖布是也、夫哥侖布者意大利一饔人也、其時歐洲人口日繁、互相紛爭、不可終日、苟無哥倫布富於冒險之氣、精於航海之術、安能發現新大陸、爲歐洲擴殖民地、致使歐洲之勢力、駕於四洲之上乎當哥倫布之尋新地也、千方萬計、遊說政府、然皆不之信、及得西班牙女王之助、航海而行、又歷月不見寸地、誤認雲片爲陸地者數次、舟人失望、欲中道謀叛、共謀將哥氏殺之、噫吾知凡人處此必中途回帆、而哥倫布獨違衆論、逞其百折不回之心、負其堅强不拔之志、必達彼岸而後已、然則哥倫布洵冒險之大豪傑航海之大英雄也、孑身萬里、航海西行、爲歐洲發現新大陸爲西半球開一々明新國之基、其功誠足以推倒一世其名、洵足以壓服全球、爲一時之人傑亦千古之偉人也、嗚呼 歐有哥倫布其種族以繁其勢力以伸、中國猶幸有哥倫布其人者以廣疆土大民族乎、不禁拭目待之

約友人賞菊啓

（海城女子師範學校講二級生宋殿春）

宜學姊、惠鑒、自別之後魚雁久疏、回憶同賞芙蕖姊妹共歡、而不甚有感焉妹於小齋獨坐、遊性忽來想一人獨樂、何如衆友同歡、茲擬藉此黃花蕭々白蘆瑟瑟之佳日、作賞菊之舉、以倡胸襟、而却煩悶、屆期必至、勿吝玉趾、此詢

秋安　　　妹殿春鞠躬

美商 三德洋行

分行

大連山縣通二丁目七十地

奉天小西邊門外二經路口

哈爾濱道外正陽八道街口

協源茂紬緞皮貨廣告

新到各種皮貨火狐腿灰鼠灘羊海龍水獺綢緞呢絨一概俱全定價從廉凡蒙賜顧曷勝歡迎
大連西崗街一二六番 長電話五七五九番

元盛興紬緞莊

本號新到歐美呢絨嗶嘰毛織衣料物質精美花色奇異近又鷲料採辦浙杭綢緞綢葛刺繡批到大宗皮貨無不齊備定價分外低廉惠顧諸君不勝歡迎
西崗街一八八 長電話七三四六番

大連 華北大戲院 西崗
十二月九號 十二月二十八 起連演五天
上海明星公司出品
孤兒救祖記
鄭鷓鴣 王漢倫 鄭小秋 主演
下期開告 木蘭從軍

新生活公司經營 四大影院之一
大連 上海大戲院
十二月十五號放映
大中國公司出品
僧道鬬法
下期預告 多情的女伶

長春益發銀行

本行專辦各處匯兌並作存放各種款項外放信用保證貼現抵押收存定期活期均可相商規定利率無不公允匯兌計分信匯電匯票匯等類悉從客便所收匯費特別低廉信用素著手續簡捷久爲各界諸君稱善並爲便利顧客起見收付各款及匯兌事項於營業時間之外猶可通融茲將通匯各處地點列下

哈爾濱 烏吉密河 佳木斯 大連 天津 奔城 德州 黑龍江 甜草崗 富錦 開原 北京 湯家河 煙臺 安達站 望奎 吉林 公主嶺 樂亭 濟南 青島 雙城 拜泉 樺皮廠 營口 山海關 泰安 張家灣 克山 下九台 安東 留守營 周村 三岔河 北林子 四平街 上海 昌黎縣 灤縣

本行 營業部 中日電話二二九六 日電話二〇五 電報掛號 匯兌部 日電話二六 華文電話四一三五 經理室 日電話六七一 諸欵部 日電話三六三

聲明遷移廣告

啓者敝人前在西崗子開設慶昇號歷有年矣因民國十六年冬季與堂弟生意析居敝人又在西崗子北關街二十六番地福順祥油坊北方原來慶昇號倉庫之地點改名慶源號照前營業現今因官署修理街道因此地點窄狹遂移於大連市日吉町二番地小崗子驛前方新建築事務所週圍板帳向北大門照常營業惠我主顧仍祈光臨恐未週知特此聲明

營業目錄

雜穀米面豆粕肥料各種新舊蓆蔴雨布安平穀糠蔴袋雜品古物大米糠過燐酸苂鐵絲子農具殺蟲藥劑噴霧器自產各種果苗出賣

△南滿洲大連埠頭搭寄大豆雜穀豆粕肥料買賣
△南滿洲用度課指定商
△土地家屋買賣介辦
果樹栽培一切方法囑託指導

慶源號 第一萬春農苗園 第二萬春農園 東亞農園
原小崗子地大連管內驛家屯會嶺前
現住所市內黑石礁屯電車停留場附近北方
事務所大連市日吉町二番地小崗子驛前方
主人 孫文慶 字善堂
長電話五八五六番

杭州 九章綢緞局 大連分此

九章綢緞局冬季大減價

十月初九日起減價一月
各貨照碼七折 杭尺加放
批發另剪無任歡迎 浪速町二丁目七十番

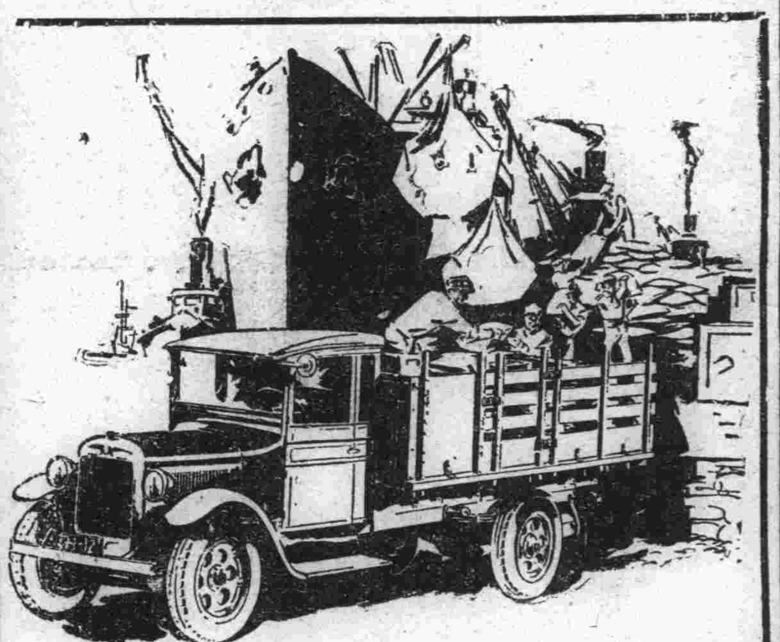

道濟載重車之用主能以接續定購道濟車者以其曾詳細記錄一切費用合計經濟之故此車力量宏大功用裕如請來一試便知載運之適宜也

奉天大西邊門外 公懋洋行
大連東公園町 和記洋行

GRAHAM BROTHERS TRUCKS
Built by Truck Division of Dodge Brothers, Inc.
SOLD BY DODGE BROTHERS DEALERS EVERYWHERE

滿洲唯一之皮包鞍韉商

熊井洋行
大連市伊勢町浪速町角 電話七七五三番
分店 大連大山通一丁目
支店 旅順市敦賀町

朝鮮銀行

總裁 加藤敬三郎
本店 京城
支店出張所
日本 東京、大阪、神戶、釜山、大邱、仁川、平壤、鎮南浦、元山、羣山、木浦、清津、會寧
中國 大連、旅順、營口、遼陽、奉天、奉天新市街、鐵嶺、開原、四平街、長春、安東縣、龍井村、哈爾濱、傅家甸、上海、青島、天津
俄國 浦鹽斯德
除右外紐青、倫敦、巴里及其他內外樞要地皆有匯

三井保險

手續簡單賠償迅速
火災海上運送自動車保險金額不拘多寡如蒙賜顧請以電話通知鄙行保險部當即派人前往接洽特此奉告
大連市山縣通一八二番 電話代表七一〇一番
三井洋行大連支店

旅客注意

大連 裕長棧 電話六三五二一番
哈濱 裕長旅館 長春電話九一四番
本棧現將房屋重加修飾人員力行整理男女異室招待殷勤代理車船客票報關完稅遠近商請祈駕臨

博士眼藥

各大藥房均有寄售 美商三德洋行經理
信 靈 廉 便

博士眼藥水係德國大學教授眼科專門大家格立夫博士發明德國好而瑪大藥廠監製對於主治各種目疾無論新恙宿恙一經洗點奏效如神是眼藥中最可信的眼藥

博士眼藥水主治火眼痛星障翳膜夜盲沙眼羞明怕日迎風流淚眼癢香花皮角起泡風熱眩爛赤筋視物不明眼臉外傷時行目疾等萬試萬靈是眼藥中最靈驗的眼藥

博士眼藥水因其效驗有如此之靈故在歐美各國每瓶售價須一元以上茲因初運來華爲存心救濟世人起見並爲宣揚每瓶售現大洋二角半是用作眼藥中最廉眼藥

博士眼藥水每瓶附送點藥用玻璃管將此管插入藥水內以手指緩緩將玻璃管中之小玻璃桿提起則藥水自射入管內再輕輕壓下滴入眼中是眼藥中最便利的眼藥

先施公司

製造廠設香港廣州

馳名化粧香品

醒腦花露水 開胃果子露 爽身蘭花粉 嫩肌雪花香
艷容香蜜 美顏水粉 固齒牙羔 生髮香油 稀能香一禮拜
今又運到 上等 百花香水 倚羅香水
採購諸君盍興乎來 批發格外克己此佈
營口 先施化粧品分行啓

最新美容法的秘訣

西洋有句俗語說美人覆遮七個缺點這句話眞正不錯自古至今好美惡醜是人的常情而且近代以來更爲勇躍因此有種々的美人容化粧法發現出來但是服用此法的人很得注意否則誤採其法必受其害西洋人有欲美容的服用一種毒藥名叫亞比酸此藥雖能化美容粧往々有中了毒傷害生命的而且現代的化粧品雖未有毒僅不過有艷美外觀的效力並沒有助長身體健康的性質比如白粉染毛劑和衛生香粧品中首屈一指的皆不過能使陳膚艶麗一時而已時下在敝美容化學研究所內費了多年的苦心依吾們東亞人種特有的皮膚素質研究一種用配合的高貴美容藥料叫作雪肌精此雪肌精是完全無缺的美容藥品敷用後配合中的漂白劑由毛孔浸透皮內將肉皮的黑色素溶解排泄出來能使皮膚細膩面色美白芬芳經久不散其他面皰雀斑粉痣酒斑溼容一切皮膚諸症都能完全除去而且配合中其他的藥料並有助長血液循環的作用此乃本品的特長有意化醜爲美的諸位請速用雪肌精發揮天稟的美態雪肌精藥價每瓶一元每打十一元

總批發處 大連市山縣通九十一番地 順和公司

經理處

大連監部通 華泰大藥房	大連市見町 華西大藥房	大連西崗子 德記西棧	金州南大街 德記藥房	哈爾濱道外 泰華西藥行
營口二道街 中西大藥房	營口新市口 五洲大藥房	遼陽西大街 義和堂藥房	奉天四平街 大德生藥房	奉天鼓樓南 五洲大藥房
安東中富街 東榮增遠	鐵嶺西門裡 義和堂藥房	長春北門外 中西大藥房	長春北門裡 興亞大藥房	奉天西華門 永年大藥房

東萊銀行

大連分行 營業時間上午九時至下午三時

本行開辦以來已歷七載資本金收足國幣三百萬圓已向財政農商兩部註册立案專營商業銀行一切業務設總行於青島分行大連上海濟南天津等處北京煙台及其他繁盛大埠均有特約代理機關一切亦易手續簡捷格外克己如蒙惠顧無任歡迎
地址監部通五〇番地 電話：經理室長五八參八番 營業室長五八參七番 公用參參壹四番 電報掛號七四五五番

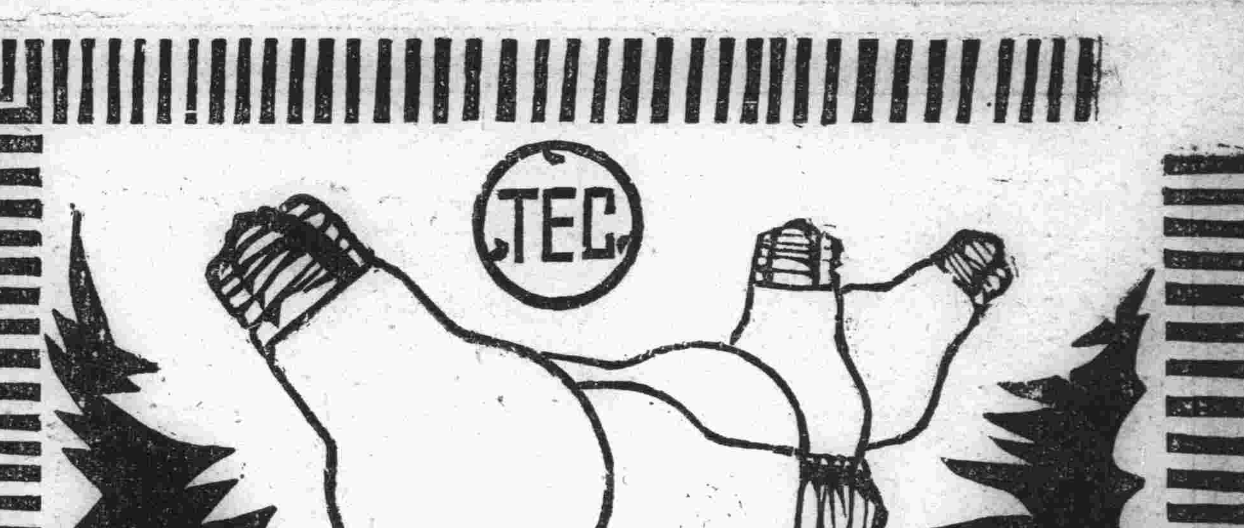

天威牌珍珠淡氣泡

敝社所新發明之珍珠淡氣電泡乃由光學專門技師在敝社直屬之研究所考查世界各國照明學理加以技術的方法而造成者材料特佳外容美觀內面磨砂光亮雖强決不眩目其放射之光線緩而和淸而爽視之婉若珍珠故名之其外殼全面非常光滑故汚垢積塵等決不妨碍而易於拂試無論何時可保其特殊潔淨之面目及於吾人衛生上大有裨益爲其內容乃選純精炭絲復充入瓦斯淡氣其放出光線借賴瓦斯氣之助光亮特强故消耗電力藉得節省顧此珍珠淡氣泡中外馳名爲各界所歡迎者番敝社爲酧謝東省之主顧起見特大舉輸入以資貢献伏祈各界賜顧無任歡迎之至也

(公司設 大連、哈爾濱)
總代理店 齋藤公司 丙寅公司

滿洲報星期副刊

大連市山縣通一四二番地 發行所 中日合辦 滿洲報社

從沿革上和潮流上來談談女子解放

(傑生)

九天閶闔開宮殿、萬國衣冠拜冕旒、我們自號神胄一脈相傳的天朝、後來又叫發祥紫 騷兒賜諡曰 東亞病夫的大中華民族、自從盤古開天闢地而後、開宗明義第一章、就知道經地義一般、創了一個男尊女卑、萬古不易的謬論、那些天父道也、地母道也、天尊而地卑、地道無成、男正位乎外、女正位乎內、都是高壓女子的論理可是這班道學先生、一方面說「小人女子難養」、罵女子是「禍水怪物」、同時又在婦女身上、解決性慾問題、因此、又借在「食色性也、知好色則知慕少艾」這幾句哲言來遮醜子、自己卻不顧着理性的正軌方面走、這種自欺人的見解、說破了實不值一哂莊子說得好「哀莫大於心死」我只得這句格言、來移贈他們罷了

其實他們對於女子、是積極的愛她、又消極的恨她、好比對付小孩、哄休一番、然後痛打一頓、打完一頓、然後又一番、因此、就弄得女子方面、毫無生機、笑啼皆罪了、這眞是婦女們的倒霉啊、這樣看來、女子就給她們攻擊到體無完膚、甚至稗官野史、里巷歌謠、都是高壓女子詆毀女子的傳宣物了當時的女子、因爲男子的高壓太利害了、不得不起來反抗、不得不力求解放、而最先起來反抗的、就是春秋戰國時代的女子、因爲她們作鬭得熱烈、所以她們的效果獨多、可恨祖龍肆虐、又把這種運動、低壓下來了、而作女的曹大家、實爲個中蟊賊、陳糙之妻、十分努力於反抗、可惜手段拙陋、專在丈夫身上作工夫、謝大傳之劉夫人、要算進步、想纖周婆制禮、無奈坐而言者、不能起而行、卓文君既圖一身解放、不肯拯救同群、僅學楊氏之爲我、未聞古人之作兼善、雖白頭一吟、足遏狂且之心、卿風聲之樹、借晚羞、然而搖尾乞容、實大可憐矣、最快人意者、莫如則天皇帝、她是得欲解放、非先得生殺予奪大權、在握不行、於是運靈心、施妙腕、對那九五稱尊萬方一人的大位、移到自己手上、頭上戴了花冠、身上被了黃袍、剛健之中、含婀娜、儼然望而畏之、然後畜面首、置男嬪、盡將女子桎梏、摧拉而掃滅之、不使留遺、順儒者生、逆儒者死、桀桀不馴、身首莫保、昌宗易之、婉轉將順、終則天之身、常保幸、一等才子宋之問、常因有口臭、久稽奉召、而聘之日、香含雞舌、萬方淘物娟茲一人、數千年被壓迫女子、一伸積鬱、這是多麼的好羨呢！可惜年老病深、聽受老悖狄仁傑擺佈、不將實位、授於太女、繼續維持使女權運動、恰如電光石火一等即滅、追想前塵、好不悲傷人也啊

勝清袁枚、他是不以高壓女子爲事的、同時且似表同情於婦女解放運動、所以當時婦女、奉爲女界福星、萬閨生佛、掘裳膺奮、不遠千里而來、執經問字者、不下數千百人、紅顏白髮、聚會湖樓、吟詩遣興、虛日、時人豔之、後人雖欲學步、而未能也、但余考察袁枚一生、總以他脫不登徒子的色、他在他的詩話上說、詩句上頭、總要說到女兒身上才饒興趣、其中神秘、可以意會、難以言傳云、這又有何希奇、仍不過玩弄女孩兒家罷了、所以我說他的種種動作、別具心腸、說他表同情於婦女解放運動、還離題萬丈呢、最可惡的、是王次回也在疑雲疑雨集上、成天念茲在茲的、把婦女們赤裸裸的描寫出來、輕薄蔑視、兼而有之、這個猥薄子、伐墓戮屍、不足以蔽其辜、最低限度、也要搜其遺著、付之一炬、仇十洲那個東西、更要不得、他是專在畫上施輕薄的、也應一律治罪、歐美各國、尊尊女權、女界方面、也算能夠得到充分的解放、但歐美男女、到了今日仍未明瞭男女平權的眞理、同時也用有多少地方、仍覺矯枉過正、失卻相當的平正他們的男子、以女子的保護者自命、一言一動、總讓婦女、占了先著、遊行時候、必用手攙着婦人、遇有升降他們的手馬上就要跑到婦人的腰部、若果是人山越橫、還不知怎樣維護才好呢？公共車上遇着婦人、就人人讓位、惟恐不及、常見很肥碩的西婦、一到歷階時候、立刻現出搖搖欲墜的狀態、樂得男子持護、眞是笑話、濟弱扶傾、是人人應具的美德其對象並不限於女子、若夫子方面、視爲應有的義務、女子方面、亦安享之不疑、就未免太過了、婦人亦猶人耳、儘有自立的能力、何可事事倚人、我先幾天、走到燈市街口、見了兩個婦人、在那處下車、不知甚麼緣故和車夫發生爭執、那個婦人不耐煩起來、登時運臂成風一掌推去、拉車夫立時扑地變了個倒地葫蘆、車夫喘息半天、慢慢從地上爬了起來依然要錢、不顧性命、又激了婦人、摩拳擦掌欲再施威拉車夫自忖難敵、實在難當尊拳、牽車踉蹌而去、這個婦人、不但不需男子護保、且能打倒濁物、較之歐美婦女遠勝百倍、誰敢說中國人不及呢？歐美各國之尊重女權、誰人都知道了、但是他們的模特兒、美人畫、商標告白等等、通通將整個女子赤裸裸的描畫出來、其醜穢與侮辱、是和中國的大詩家大畫家一樣的、也不見婦女們出頭反對、所以我說歐美人士、並未得到男女平權眞諦呢、現在中國女子、都抑醒了、數千年來、所謂古先帝王聖賢訂下的道德禮教、都是桎梏女子的鎖鍊、專制女子的工具、不得不聯合起來將他打破、但在解放運動聲中、須要博考古今、勾通中外補其偏、救其弊、斟酌而損益之、認定目標、安籌方略、然後中正的大道行去須知到我國舊日之縛束婦女男子專制、其歐美各國之過重女權、過猶不及、其失一也、今日者、應將一切蔑視女子、侮辱女子的此詩、淫畫、商標、月份牌等、也要將她拉毀而摧燒之、同時須具自立能力、免去倚賴劣性尤當注意體育、勿學歐美婦女、一舉一動、概讓男子保護、則我中國婦女解放前途庶幾有豸矣

◎……閱讀之馮玉祥……◎

國醫目光中之中藥觀

中藥效力之偉大、超乎歐美舶來品之上、又與國人體質吻合無間、久爲中外學者所公認、即相任個人觀察所得下列之數點、願與當世信仰中藥諸君一研究之、醫藥二字、在名詞上、則醫在先而藥在後、按之事實、則先有藥、後有醫、吾國先有神農本草、然後有黃帝內經、即其一證、蓋初民未有醫學知識即先有藥治病之事、若者已頭痛、若者已腳痛、無異西醫之所謂對症治療、實則不知其功用、未明其性質、能外用不能活用、猶不脫當方性質、以其不知方法配合故也、內經繼起、方不滿十以用、爲主、藥學向無何等重大進步、至張仲景傷寒金匱出世、一變而爲用藥爲主用針爲輔、配有法度、加減有範圍、後人尊之爲經方而於學術佔國醫中學科之最重要位置、藥業之發達、無長增高、遂有今日之觀此一點也

單方一味、氣餘名醫、藥愈單純、而效愈敏捷、然投之而中則效、不中則亦足以敗事、固不如經方之屬、節制之師、爲堂堂正正有學理上之根據也、學理云何、有同病異治、有異病同治、有上病下取、有下病上取、有正治、有反治、有從治、有隔二隔三之治、故有同一病證同一用古方、或自擬、甲效而乙則否、內又債事者、試取數方覆勘之、其迥不相同者無論矣、其大同而小異、或佐使之未善、或分量之懸殊、其效率之相去、不可以道里計、此制方之所以可貴也、製方之學、必有眞傳、不容自作聰明、冒投瞎撞、今之醫者、能知藥之功效耳若論藥性則未也、能知幾個湯頭耳、制方有法則未也、藥性學爲一科、方法學又爲一科、鍾爐從心、造化在手、藥以方而貴、方不以藥而重此又一點也

中國藥材、向分草本、金石昆虫禽獸等類爲大綱、每藥之目、則分形色氣味性質功用禁忌爲子目、區別之細、搜羅至富、爲學者所必備、然不得其門、則殊有盡信不如無書之憾、吾意中國本草過於陳舊、非重編不爲功、而重編之法、則當以性質分類、爲靜系統的研究、始切於學者實用、以溫涼補消爲潤升開闔爲大綱、以種種功用爲細目、極明晰、又極正確、務期得此一編、則運用在我、無投不利、坐而言者皆可起而行、相任有志焉而未逮、願以俟諸異日、此又一點也

藥業中人、缺乏充分學識、陳陳相因、不知改革、丸散膏丹、製法不統一、仿帖不統一、人人殊、莫衷一是吾醫家常爲此類之事、發生配量困難、吾意今後、丸散膏丹製法、及各種仿帖、必宜經過醫界審查機關重行一一審定、審定之後、大方由藥界一律遵行不准擅自出入一方由醫界審查機關防成專書、俾凡爲醫者、購此一書自可按圖而索、對症以投、非獨醫界之便利、實發展藥業之先着矣、信用方面、營業方面、非如此不足以圖進步、此又一點也

中國藥品、草木爲主、生料居多、保存本已不易、修治尤宜合法、自藥業中人、鶩於外觀、但求漂亮好看、遂至本性喪失殆盡、不知所謂飲片者、爲便於煎服、易於出味而設、大者分之、長者截之、無所謂漂亮、亦無所謂好看、在其效力如何耳、今者爲漂亮、爲好看、不惜犧牲藥力、刷之洗之、浸之泡之、且煮之做之、味之不全、氣於何有、夫藥之功力全在氣味、氣味有欠缺、即是功力有欠缺、泡製過度、而功力不減者、吾未之見也吾意草木之品、製不如生、乾不如鮮、保全其氣味、即所以保全其功力、所有各藥泡製手續、亦須由醫界研究審定、庶使醫者與用者可相得益彰、而中藥之效力、亦更顯其偉大、此又一點也

近來國醫頗感國藥有供不應求不能盡力之苦、藥業中人祇知推廣去路、不知擴充來路、羚羊、牛黃、麝香、熊膽、來路日少、價格飛漲、遇應用之病、每每不能盡量以投、貽誤病機、並失醫界信用、莫此爲甚、及今藥界若不趕緊設法、將來是等珍貴之品、或有有病無藥之一日、未可知也、餘旺必須產多、吾國藥業、魄力不爲不大、可不通力合作、及早圖之乎、此又一點也

以上數點、或爲醫界方面言或就藥界方面言、拉雜所及未遑深探也(完)

一個暑天的白晝

（楊小仲）

也不敢說甚麼欣賞藝術、也不是無聊消遣、習慣領導我不知不覺間、又踏進了卡爾登戲院的大門了、雖然天氣是這般炎熱、六月裏的下午、太陽如火一般燻炙着、汗液從皮膚孔裡拚命的擠了出來、手裡的摺扇如裝了馬達、不停的揮着

選了一箇座位、把我肥重的身體安置了、院裏已坐了不少男男女女老老少少各色的人們、一陣陣人體上所蒸發出的溫度、已然是四滿了全院裏、這是「何必」在家裏、穿了短衣、赤了腳、一箇西瓜、幾瓶冰水、陰沉沉垂着簾子的屋子裏、一張竹榻兩卷書本、丟棄了這種清福不享、而在這烈日下、趕到這悶熱的戲院裡、感受這般的苦楚、這真是「何必」——是從「何必」裡產生出來的呵！這箇意念、只僅僅在一瞬間一陣看不出的微笑裡、就滿天了

離開戲的時間還早、靜靜地等候、那疲倦的游絲輕微的縈繞在頭腦裡、忽然覺得眼睛前一亮、走進一位衣服時髦面貌美麗的女郎、同着一位中年西裝男子、立在走道邊向四面看了一看、卒後選定在我前排適當我前面兩張座位坐下、他們是漂亮、時髦、親蜜——不期然的使我精神振作了些、雖然那男子年紀大些——在有意間、我聽覺視覺注意到他們很是抱歉、我寫出他們時呈露在我眼前的言語神情

女（執着說明書、向後面指着微笑向那男子說）「為什麼不坐在電扇下面、這樣的熱天」

男（正取出手帕拭面上汗珠、含着笑側過頭低低的說）「大家都歡喜風人、多不便…」他的笑容加增、字音卻更低了

女（祇是微微一笑、低下頭去、把說明書展開）

男（揭着草帽、連連用力搧着、他要使這小小草帽的風力、和電風扇作一箇抵抗、因為這樣、他的身體很密切的迫近伊了、因為這樣、在伊話上亦是覺得很便利的了）「這般的大氣你居然能來…我很感激你…我怕你是不能來的了」

女（略略把說明書看了一看、毫不注意的摺了起來、就擡起頭回答他的話）「我本不來了、因為你信上這樣說了、我又怎能不來呢」

男（他笑了、他心裏一定極滿意伊的回答了）

女（略停了一停、又微笑着說）「不是很容易的、在家父面前撒謊、他是箇怎麼精細的人、幸而沒給他露出破綻來、我託詞女友的婚事他祇允許三天、所以我來不及寫信告訴、乘火車的時刻

男（似乎感激到萬分）「我真不知道要怎樣的謝謝你！我亦不知什麼原故、這樣短期的分離、都不能忍受、每天像失去什麼似的——我恨這箇暑假、無端使我們分離！」

女（安慰他的熱情）「我亦…——不過你亦太過分了」大概靜了三十秒

女「阿母好、梅姊、少玉都好」

男「他們、他們還不都是那箇樣子」

女「今年不到莫干山避暑去麼？」

男「太孤寂、無聊極了——不去了」

又靜了十秒、又轉了方向

男「這次他們都很佩服你的成積、推崇你全校之冠真是榮耀」

女「這算什麼、並不全是的幫助、連題目都預先給了我」

男（笑了、並且回頭看了看我、我連忙轉過臉、作為全不注意的神氣）

女（亦笑了、笑出柔媚溫和悅耳的聲音）

男（笑聲住了）「近來做何消遣？」

女「心總是不寧、什麼事都是不願意去做」一個暑天的白晝

男「亦感到這樣的滋味嗎！」——是離別中一般滋味在心頭！……」

女（連連笑着搖頭）「沒有什麼……關係也許因為天氣太熱了」

男「你一年三天就回去麼」

女（忽然想起一件什麼事情、不回答他的問話、反問他說）「那箇姓郭的又有信寄我家裏、真討厭、險些被家父看見」

男「怎的又是那些□□問？」

女「是的」

男「信帶來了麼？」

女「在這裏」（伊隨即在手提皮匣內檢出一封搓皺的信）

男（顯然有點躁急、接了信、隨即看了下去）

女（靜默的眼光、注視着他的神情）

我被好奇心所動、亦不得不德、所欲有一箇究竟、只可恨蠅頭小楷、密集的寫在五六張信箋上、我苦於近視、又被他頭腦的阻隔、實在無福能看見隻字

男（信看完了）「！」看不出他倒會在這上面用功夫」

女「這是第四封了、我很艱難回答他」

男「這痴小子、不自量、入學時就一想要求我訂婚、他怎麼配寫這種信給你」他心內火在燃燒、一面把信還了伊、一面又連連揮着帽子、他面上落了一重厚霜）

女（悄悄地微微地）「何必這樣認真」

男（被伊一句提破、亦微笑了）「不要理他、教務長亦和他有作學校裏的刺、幾次風潮、都是他領袖、在下學期總逃不了迪斯密斯——」

女（無言看着他、和相信他有這樣的威權）

男（忽又從手裏取過信來看一看）「他或者有點知道我和你……為什麼信裏三次提起我的名字」

女（點一點頭）「我亦有點懷疑」

男（他的智識從微微思索中生出來了）我看你、還得忍耐些、復他兩信、和敷衍些、假意應酬他、不要露出痕跡、在生面、他是箇有名的、等到機會、再請走、你說行不行？」

女（伊接過了信、仍又放進皮匣裏、含着笑點頭、伊是完全贊成這善良計策）

這時臺上絨幔扯上去、顯出整潔的銀幕、下面樂隊、奏着悠揚的樂聲、我亦有[illegible]了的注意力、看看銀幕上戲劇開幕

所演的亦不過是第三流的影片、情節描寫都沒有什麼新思想、仍不能離開、六七年前流行影片的窠臼、因襲了美國式的不大方小家氣的形式、我覺不到什麼意趣、反而感到沉沉欲眠、幾於無力擡起我的眼瞼

忽的我又想到坐在前排的一對情侶

這時他們卻更接近了、二人的頭、都並在一齊、竊竊私語着、我不能禁示我的耳朵、又聽見他們的說話

男「……你難道還不能了解我麼？……真實的、我把我的生命靈魂以及我的一切都一齊付託給你了、你總當可憐我吧！……每日處在這煩悶憂鬱的境地、黑暗得真不見天日、實在不能忍受了……祇有等待你的援救……懇求你、慈悲的允許我吧、一切的糾紛、困難的問題、都很容易解決的！我現在一天不願住在家裏、決計要和伊離開、你意、一箇道不同志不合的人、怎能相處終生——□□（女的名字聽不清楚）你知道我的痛苦、怎麼還不答應我呢？」——

不聽見伊的回答、但當我略略把頭伸向前面的時候、我看見這位先生的手、很堅固、強而有力的握住伊粉白手腕

戲完了、跟着了大衆走出了戲院、你看這些幸福的人們、結對、成雙、並着肩、攜着手、頭兒相並、看他們不都是在了這快樂的境界麼、你應該這樣的去欣羨這呵

而在我前面的一對情侶亦一道擠出、在炎日猛烈照射之下、穩坐在繁華的南京路上汽車裏面

一七、七、十七、[illegible]日下午

三山

……楊耐梅與周空空奇女子中之一幕……

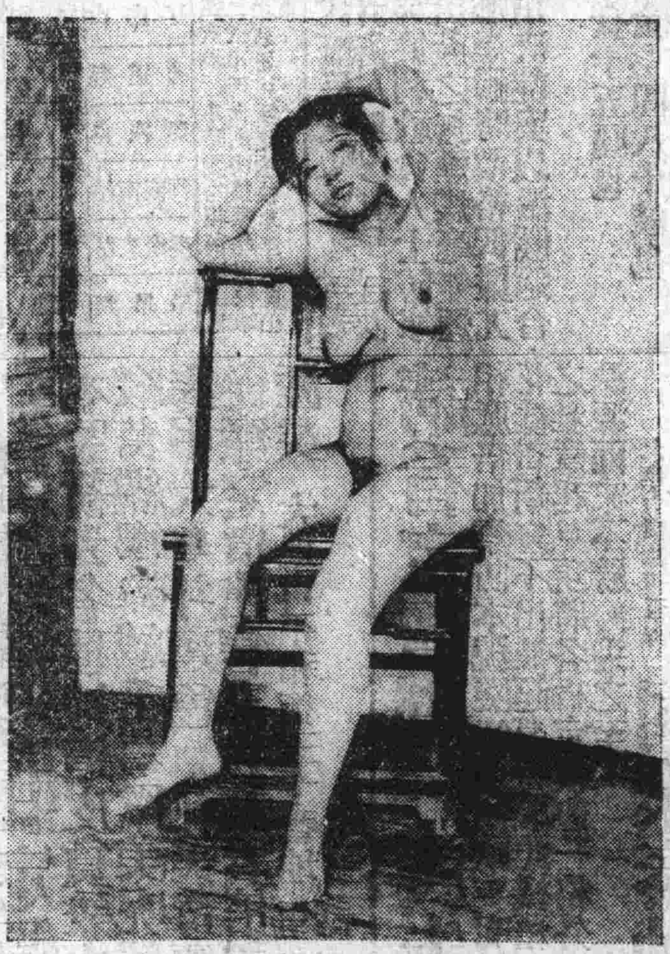

……人體美術攝影……

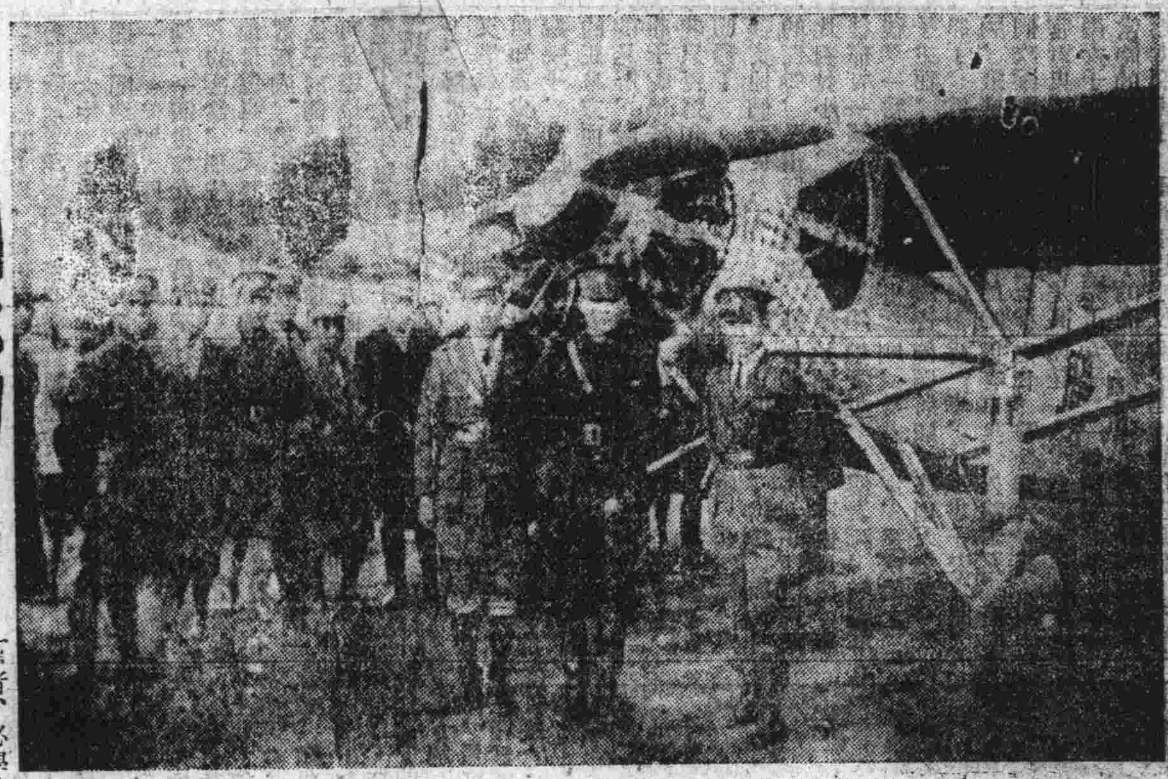

(上)橫斷南北之廣州號飛機及張惠長楊官宇黃毓沛三飛行家……

(下)平郊冬景

論伶藝之派別

(大風)

今日言老生者、必曰譚、汪、孫、三派、或尙有所謂劉(鴻聲)派、余(叔岩)派者、言旦角者、必曰余(紫雲)派、時(小福)派、陳(德霖)派、王(瑤卿)派、或尙有所謂梅(蘭芳)派、程(艷秋)派者、光大陸離、烏煙瘴氣誠洋洋乎其大觀也、夫伶人習藝、先[illegible]大路、本無所謂派別、迨其既有成就、乃私淑一二名角、或竟師事之、亦不過以名角之藝爲範本、萬無死學一人之理、因各人天賦秉性、各有不同、而環境功力亦不能強爲一致、雖力學豈能逼似、以故學人者不可死學其像、只在揣摹其方法、擷取其精華、一鱗一爪、彌足珍貴、今之學人者、但能得其一二皮毛、即謂心得之秘、如學孫菊仙必學其一收一放、學汪笑儂必學其「一時一之」、學余叔岩者、必學其嗚叭之韻、乃以「孫」「笑」「余」之頭銜相標榜、唱旦角者、穿上一件古裝、便稱梅派、唱上幾句不通大路之腔、便號程派、到處騙人、觀劇者初無一定鑑別能力、見其有幾分似某名角、亦不問其藝之優劣、其所學某名角之處、是其精華、抑是糟粕、便爾認許、故現在舉世滔滔、所謂某派某派者、乃日見其多、蓋亦有由來也

藝術之道、發揚光大、皆憑各人之聰明能力、萬無學人而能成功之理、現存競稱譚派老生、不知當初鑫培之能自成一家、亦決非死學一人所能成就、譚氏摘取程長庚王九齡、余三勝諸家之長、融合貫通、參以心得、遂卓然成爲一代宗匠、使譚氏專學長庚、專學九齡、專學三勝、未必能有此成就、予生平於叔岩之藝、常有指摘、獨對於他人之指摘叔岩某處某處不似譚鑫培者、予必爲叔岩辯護、蓋觀劇者、所觀是劇、並非是譚鑫培、何必強人人而爲譚鑫培、各人發揮各人之聰明能力、萬無各人之聰明能力、皆如譚鑫培之理、假如叔岩而力追譚氏未有不失敗者、因天賦之嗓音體貌不同、故不能強學、叔岩之自闢門徑、以花梢俏巧見長者、亦自有其立足之點、高慶奎之唱、或譏其爲「大雜拌」者、蓋謂其譚、汪、孫、劉、之腔俱備、予以爲慶奎之長處、即在能擷取諸家之音調、不過慶奎於合融貫通之間、缺少聰明能力、故不能自成家數、祇得一「大雜拌」三字、若論眞正「大雜拌」一角當推崇譚鑫培、蓋其竊取長庚、九齡、三勝之音調、冶於一爐、外加青衫黑頭各腔、誠極雜拌之能事、世人但知譏慶奎爲「雜拌」而無識譚氏爲「雜拌」者、抑何其夢夢耶、是故吾人就劇論劇、只問其是不是、好不好、儘可不必問其宗法派別、蓋此皆冒充懂戲假作內行之口頭禪、應竭力打倒之也

梅花之時運

(貞白)

南京市長劉紀文發起關花爲市花之呈文、已貶梅花爲太孤冷矣、而一霎眼間、梅花之運又大亨通、內政部趙戴文又提議梅爲國花、謂表示本國之所尙、在中國古代、如殷夏已有尙色之事、以梅爲國花、形式擬定五朶、取五權主義、經國府發交教育部會核、聞教育部日前開部務會議時、除討論部務進行事宜外、對於以梅花爲國花一層、極端贊同、因梅花經冬耐寒、猶進行革命工作、不辭困苦、其淸香馥郁、如吾人歷盡艱辛、卒至寰宇淸明、遂決定取梅花爲國花、其形式定三朶連枝、爲國徽之用、三朶代表三民、梅花本有五瓣、可代表五權云、觀此決議以後、三朶梅花、連綴便爲國徽、此誠民衆以後所常注意也、五瓣代表五權、吾不能不歎爲天造地設、特梅花中心、尙有花蕊無數、此蕊代表何物、殊費思索、思之思之、始悟此花蕊、殆代表多數之中央委員、雖不必爲四十六蕊、不過其數目當不在少數、概括言之、占據國家之中心、當然係各中委也

或云、近人制定國花、市花、多取其時效之便利、如劉紀文南之市花宜布在八月、南中八月、[illegible]有花也、何[illegible]之市花、宜布在九月、即廿延客賞菊、今國府以梅爲國花、後此兩三月間、正江南梅花大發之時、鄧尉、超山、皆爲國花中心點矣、行見蔣介石、朱美齡、大宴群賢、時哉！時哉！梅花之時運歟？

憶春風

(關秋心)

一陣兩陣秋風：
把楊的葉兒、吹的如蝶般的狂舞、
喲！「老楊」！
你怎這樣的消極呢？
怎不擴充枝葉了嗎？
◎
殘暴的秋風！
悲勇的秋雨！
他不容我再擴充—枝葉—了
眼！就望那、
溫和的春風！
甜蜜的春雨！吧！
◎
喂！「老楊」！
你也希望那、
春風的溫和、
春雨的甜蜜嗎？
—你得到他—就這樣的、
傷感、
飄零、嗎？
非呢？
—春的風呀！雨呀！
快々的「來吧！」「來吧！」
快々的回來吧！
草於風城、耳溪、新衣客客

梅花

(關春人)

梅花！梅花！
你怎這樣美麗！
披着白狐裘、
襯着翡翠衣、
天上仙子不如你！
你把我眼給花、
心給迷！
◎
可愛的伊！
你怎這樣香氣襲襲、
你怎這樣顏色新新、
把人來醉呢！
◎
那是[illegible]的光明[illegible]
那是[illegible]白的瑞雪支配的、
「太陽」「瑞雪」
把我造成這樣美麗
◎
△們毀了許多心血、
×們耗了若干氣力、
梅花！梅花！
我願你常留在這裡、
一九二八、一二、二
雪夜草於新衣室

笳聲

(春人)

半點浮雲沒有的宵天、
一輪潔白的明月、
水般的階前、
飄々白雪、
陣陣溯風、
哦！
那裡來底粗噪笳聲—沉沉—
悲壯—隨着北風的怪吼！
北風喲！
笳聲喲！
請你不要、
一陣一陣、
一聲一聲、
送給她啦！
她已覺在空幃裏「飲泣」好久了！
一九二八、一二、四新衣[illegible]草

閨中曲

(井華)

簷頭還瀝着淅瀝的餘滴
夕陽浸在泥濘中的梅潦裏
寂寞的空階黃立着一個伊！
人兒人兒伊嘆道
「我幾時、才能看見你？」
橫斜的雁字沒入了天河
寒雁底呼聲從伊中心穿過
於是悲哀沈澱在伊的心窩
「天啊…天啊…」伊叫道
「爲什麼、爲什麼生了我」
音啼的自鳴鐘負罪而立
時間是無味的厭倦和煩累
伊站在生死的門限上猶夷
「悲哀…悲哀」伊想道
「將我永遠」永遠結束了你
搖籃裏忽地呱々的啼哭
彷彿是黑夜裡聲々的更鼓
把伊從一場惡夢之中救出
「兒呵！兒呵！」伊哭道
「教我如何如何死得下去」

新書目錄

●教育參考書類

▲家庭教育 大洋八角
▲馬氏文通 大洋一元五
▲特別教育 大洋五角
▲公民總範 大洋一元
▲學校指南 大洋六角
▲學校劇本集 大洋八角
▲珍兒旅行記 大洋八角
▲蘇俄新教育 大洋六角
▲兒童訓練法 大洋四角
▲論理學綱要 大洋五角
▲文化辭書 大洋四元
▲梁任公近著 大洋二元
▲普通教學法 大洋五角五
▲杜威教育哲學 大洋四角
▲中國教育改造 大洋四角
▲中國文字學 大洋一元二
▲中國文學研究 大洋二元四
▲中國教育指南 大洋一元五
▲尺牘成語辭典 大洋二元
▲國文成語辭典 大洋二元五
▲教育理想發達史 大洋四角
▲國學研究會演講錄 大洋五角
▲梁任公學術講演集 大洋二元一角
▲日用百科全書正編 大洋六元
▲日用百科全書補編 大洋四元
▲尚公兒童自治概況 大洋二角
▲中國文字學大綱 大洋三角五分
▲平民文學之兩大文豪 大洋三角
▲中國教育統計概覽 大洋二角
▲中學國文教學論叢 大洋八角五分

謹告外埠函購郵費照定價加一計算中國郵票與日本郵票皆可通用但以三分者爲限特此聲明

大連市沙河口大正通一三五

啓明書社

電話九四二七

京奉鐵路管理局通告

爲通告事部路第一零五及一零六次京奉通車定自十二月十日起照開行一次每星期一三五由京奉同日開行時刻仍舊此車備有頭等臥車飯車及二三等車專備全價客票客人乘坐所有一切免票減價票軍人乘車執照等項一概不准持用其特別快車加價費免予徵收以示優遇特此通告

計開 第一〇六次

站名	午	時	分
奉天城	下午	二	〇五
南滿	同	二	二二
皇姑屯	同	二	四七
新民	同	四	二一
遶陽河	同	五	四〇
大虎山	同	六	三一
溝帮子	同	七	四三
錦縣	同	九	二七
高橋	同	十	二二
連山	同	十	五六
興城	同	十一	三三
綏中縣	同	十二	五〇
山海關	同	二	五五
秦皇島	同	三	二四
北戴河	同	三	五四
留守營	同	四	一二
昌黎	同	四	三七
朱各莊	同	五	三八
灤縣	同	五	四六
古冶	同	六	三二
開平	同	六	五二
唐山	同	七	一〇
胥各莊	同	七	二八
蘆臺	上午	八	二三
塘沽	同	九	一八
新河	同	九	二八
天津東站	同	十	一八
天津總站	同	十	三七
廊坊	下午	十二	一七
黃村	同	一	二八
豐臺	同	二	〇〇
正陽門	同	二	三八

第一〇五次

站名	午	時	分
正陽門	上午	十	五五
豐臺	同	十一	三五
黃村	下午	十二	〇三
廊坊	同	一	〇六
天津總站	同	二	三一
天津東站	同	二	四九
新河	同	三	三八
塘沽	同	三	四四
蘆臺	同	四	三九
胥各莊	同	五	二六
唐山	同	五	四五
開平	同	六	〇一
古冶	同	六	二一
灤縣	同	六	〇三
朱各莊	同	七	一三
昌黎	同	八	〇七
留守營	同	八	三六
北戴河	同	九	〇五
秦皇島	同	九	二一
山海關	同	九	五五
綏中縣	同	十一	三四
興城	上午	十二	四四
連山	同	一	三一
高橋	同	二	〇四
錦縣	同	三	〇〇
溝帮子	同	四	四〇
大虎山	同	五	四八
遶陽河	同	六	三九
新民	同	七	三九
皇姑屯	同	九	一〇
南滿	同	九	三五
到奉天城	同	九	四 到

奉海鐵路工程局廣告

爲廣告事查本路與京奉鐵路商妥客貨聯運約於本年十二月二十五日起實行開辦所有一切設施均已準備完善對於兩路旅客貨物皆可直通手續便捷運輸迅速欲知詳細請逕向本局車務處詢問或就近詢問各站長可也恐未週知特此廣告

張伯川書畫

(函索樣張須郵票三十分)(二分者爲限)

書對聯四尺二元 五尺三元 中堂同屏條四尺一元
山水中堂三尺八元 四尺十二元 長三尺寬一尺者每條四元
花卉翎毛山水八折 先潤後墨約日取件

收件處 北京琉璃廠清懷閣淳菁閣倫池齋等各大書店
上海河南路九華堂寶記厚記朶雲軒等各大箋扇莊
大連市大龍街十六番地啓化書社電話五〇三一番

通訊處 大連市大龍街五十五番地本寓

奉天黑龍江昂昂溪間開行旅客直達特別快車廣告

十二月一日開始實行

爲廣告事茲爲便利三省交通起見經京奉四洮洮昂齊克四路協議擧行長途聯運特定於十二月一日起由奉天至黑龍江昂昂溪間開行旅客直達特別快車每次列車均備有頭二三等客車飯車臥車等長途客宿均極便利專供全費票旅客乘用所有任何優待劵執照免票等概不准用此項直達快車中途概不換車至特別快車加價費因通車伊始暫不徵收藉示優待旅客之意附列行車時刻表於左特此廣告

京奉鐵路局 四洮鐵路局 洮昂鐵路局 齊克鐵路局 同啓

×此花點特別注意換車地點

奉天黑龍江昂昂溪間直達運客車時刻表

每星期三六日開行

站名	到開	四二八(一二七)
昂昂溪	開	下午二點
洮南東站	到	下午十一點二十分
	開	下午十一點二十五分
洮南南站	到	下午十一點三十分
	開	下午十二點
鄭家屯	到	上午六點三十分
	開	上午七點十五分
通遼縣	到	上午十點五十分
	開	上午十二點
打虎山	到	下午十點三十分
	開	下午十二點〇三分
奉天	到	上午四點四十分

每星期一四日開行

站名	到開	一二八(四二七)
奉天	開	下午九點十分
打虎山	到	上午一點五十五分
	開	上午三點
通遼縣	到	下午十一點卅三分
	開	下午二點十五分
鄭家屯	到	下午五點十五分
	開	下午六點
洮南南站	到	下午十二點
	開	上午一點
洮南東站	到	上午一點〇五分
	開	上午一點十分
昂昂溪	到	上午九點三十分

附註 右列時刻與京奉三次四次車行車時刻均相銜接由北京赴黑龍江者可乘京奉三次車至大虎山換乘此項快車直達昂昂溪由黑龍江昂昂溪赴北京者可乘此項快車至大虎山換乘京奉四次車直達北京

柳江產無煙炭發賣

啓者敝公司本年爲便利社會人士防寒起見特運到柳江出產之無煙煤毫無煙瘴污氣火力且大燃燒耐時價格低廉尤其特色請各界購用決能與以溫暖適合衛生之保障也

中塊炭 一噸金十五圓也 半噸金七圓八十錢也

大連市近江町二番地 電話代表六二一八一番

德和公司

邢松亭君之親友注意

邢松亭弟鑒、鳳陽別後、轉瞬七載、兄於今春來連、即往金州拜謁、嘗在城鄉遍訪奈無一知者、不得已、遂於秋間登報尋弟後曾接、貴友某君來函云、弟現在吉林分捐局任事、等語、嘗即去信詢及、迄無回音、故特再行登報聲明、請弟見報急於來連、否則、亦務必示知住處、倘邢君親友有知其下落者、千祈詳細函告爲感

大連市大黑町七十二番地趙福堂謹啓

聲明丟失圖章

啓者敝號因失慎停業本街外城川換往來如數清結惟哈爾濱設有貨分莊停業後信委辦事人將哈埠川換往來之家帳目如數結清存貨計放相契之家將此帳目圖章論落與何人至櫃交帶後不知何時將濱莊圖章失去此圖章之手概不作憑用恐後發生糾葛故特登報聲明作廢

營口裕興東工廠主人邵祝三啓

組織新事業廣告

從來營業爲人群卑視考其需用之廣非個人格面深悉敝號爲省社會一般生活計不惜資本在大連市西崗德政街廿三番地向北門面(廣永茂坊東鄰)代理事雜貨米面糧石新設電碾碾廠專造蕎麥細面元豆細面包米格面高粱米面米糖各種粗細條切面掛麵不但清潔迅速而且價廉願作手工者駕面洽是荷特此聲明

西崗德政街二十三番地 電話二二一七一番

雙成東

旅大貨運汽車

本運送店現有新式西保利自動車三輛專運旅順大連間之貨物一往只需一點餘鐘應酬週到迅速貨物保無損失並兼修理自動車事

旅順市忠町 電話四八二番

本店 大連市信濃町鷄鳴市 遼東運送店

代理支店 義勝金 電話五六一一

新昌號紬緞莊定價劃一廣告

本號新到各種地道皮貨兼由蘇杭運到名廠緞葛綢縐漳絨毛葛歐美呢絨平金顧繡旗袍馬甲大氅斗蓬色目花美奇麗超群一律特別從廉定價出售惠我諸君倍前光顧則歡迎無涯矣

大連市平和街三十番地

電話 批發部長四九〇四 零售部三八四七番

請看定價劃一廣告

時屆嚴冬寒氣逼人吾人所用衣冠等物相應倍加禦防本號隨時運到歐美呢絨以及蘇杭各種綢緞花樣奇新無不出類超羣特順此機藉以酬答各界平素惠顧之雅意起見現將各貨定價劃一格外從廉倘蒙惠顧尚希源源而來不勝歡迎之至

大連西崗戲園西 電話三〇二九番

同聚泰紬緞呢絨莊

美術印刷

新亞印務公司 大連市伏見町六八 電話三〇二二番

本社電話 本埠訂報四〇四二 編輯事項七五一三 接洽廣告四〇三四

發行人 西片朝三 編輯人 金念曾 印刷人 金嘉章